INFORMATĪVAIS IZDEVUMS Nr. 3. 2021. gada jūnijs - jūlijs BEZMAKSAS

ILŪKSTES NOVADA VĒSTIS

Ilūkstes Vissvētās Dievmātes piedzimšanas pareizticīgo baznīca, 2021. gada jūlijs. Foto: Aija Piļka.

ILŪKSTES NOVADA PIEVIENOŠANA JAUNAJAM AUGŠDAUGAVAS NOVADAM NEATBILST SATVERSMEI

Pēdējās Administratīvi teritoriālās reformas lietās Satversmes tiesa (ST) nosprieda, ka Ilūkstes novada pievienošana Augšdaugavas novadam neatbilst Satversmei.

SATVERSMES TIESAS LĒMUMS

Satversmes tiesa nospriedusi, ka apstrīdētās normas attiecībā uz Ilūkstes novadu par spēkā neesošām atzītas no 2022. gada 1. janvāra, tādējādi Saeimai attiecīgā likuma grozīšanai dots vairāk laika. 1. jūlijā darbu varēs sākt jaunā pašvaldība.

ST secināja, ka līdzšinējā Ilūkstes novadā nav reģionālās vai nacionālās nozīmes attīstības centra. "Ne Ilūkstes novada kā patstāvīgas pašvaldības saglabāšana, nedz arī citi pašvaldības ierosinātie administratīvi teritoriālā iedalījuma risinājumi neatbilstu vismaz vienam no reformas pamatā esošajiem kritērijiem, proti, tam, ka novadā ir reģionālās vai nacionālās nozīmes attīstības centrs," konstatējusi ST.

Vienlaikus ST nosprieda arī to, ka likumdevējs nav sniedzis racionālus apsvērumus tam, kāpēc, izveidojot jauno Augšdaugavas novadu bez reģionālās vai nacionālās nozīmes attīstības centra, ir pieļauta atkāpšanās no reformas pamatā esošā kritērija un kā ar šādu risinājumu iespējams sasniegt reformas mērķi.

ST spriedums pieņemts š.g. 21. jūnijā, tas ir galīgs un nepārsūdzams, tas stājas spēkā tā publicēšanas dienā.

Foto: Sarmīte Bogdanoviča

PAR DOMES SĒDĒM JŪNIJĀ

2021. gada 15. jūnijā Ilūkstes novada domes ārkārtas sēdē Nr. 10 tika izskatīti 29 jautājumi un pieņemti lēmumi.

1. Par finansiālu atbalstu Dvietes Romas katoļu un Ilūkstes vecticībnieku draudzēm.
2. Par sporta laukuma ierīkošanu Raiņa ielā 49, Ilūkstes pilsētā.
3. Par pašvaldības nekustamā īpašuma Jēkabpils iela 16, Ilūkstē atsavināšanu, nosacītās cenas un izsoles noteikumu apstiprināšanu.
4. Par 11.07.2019. domes lēmuma Nr.188 "Par pašvaldības nekustamā īpašuma Jēkabpils ielā 16, Ilūkstē nodošanu atsavināšanai" atcelšanu.
5. Par SIA "Ilūkstes siltums" nomas maksas atvieglojumu piešķiršanu un parāda atmaksas grafika apstiprināšanu.
6. Par finanšu līdzekļu novirzīšanu.
7. Par saistošo noteikumu Nr.6-b/2021 "Grozījumi Ilūkstes novada pašvaldības 2021.gada 28.janvāra saistošajos noteikumos Nr.1-b/2021"Par Ilūkstes novada pašvaldības 2021. gada budžetu"".
8. Par nekustamā īpašuma nodokļa parāda un nokavējuma naudas piedziņu.
9. Par izlīgumu Administratīvās rajona tiesas Rēzeknes tiesu nama lietvedībā esošajā apvienotajā administratīvajā lietā Nr. A420251416.
10. Par pašvaldības nekustamā īpašuma "Svente 4A", Šēderes pagastā atsavināšanu.
11. Par pašvaldības nekustamā īpašuma "Laime 23", Šēderes pagastā atsavināšanu.
12. Par pašvaldības nekustamā īpašuma "Bērziņi 216", Šēderes pagastā atsavināšanu.
13. Par pašvaldības nekustamā īpašuma "Bērziņi 219A", Šēderes pagastā atsavināšanu.
14. Par pašvaldības nekustamā īpašuma Kastaņu iela 38-37, Ilūkstē atsavināšanu.
15. Par pašvaldības neapbūvētas zemes nomas līgumu pagarināšanu Šēderes un Eglaines pagastā.
16. Par pašvaldības neapbūvētas zemes iznomāšanu Eglaines pagastā.
17. Par neizpirktās zemes nomas līguma pagarināšanu Šēderes pagastā.
18. Par zemes nomas tiesību izbeigšanu Šēderes pagastā.
19. Par zemes vienību atdalīšanu no nekustamā īpašuma „Tehniskais centrs" Bebrenes pagastā un nosaukumu "Sūnas", "Lediņi", "Viesīte", "Rupsītis", "Purvi" un "Apses" piešķiršanu.
20. Par zemes vienības atdalīšanu no nekustamā īpašuma „Ābolnieki" Pilskalnes pagastā un nosaukuma "Kalna ābolnieki" piešķiršanu.
21. Par zemes vienības atdalīšanu no nekustamā īpašuma „Zīlītes" Dvietes pagastā un nosaukuma "Zīlīšu mežs" piešķiršanu.
22. Par adreses "Puķītes" piešķiršanu Pilskalnes pagastā.
23. Par adrešu maiņu Bebrenes pagastā.
24. Par grozījumiem 29.03.2021. domes lēmumā Nr. 92 „Par pašvaldībai piekritīgas zemes vienības daļas atsavināšanu Zemnieku ielā 46, Ilūkstē un piekrišanu nodot atsavināšanai valstij".
25. Par grozījumiem 27.05.2021. domes lēmumā Nr. 202 "Par lokālplānojuma izstrādes uzsākšanu un darba uzdevuma apstiprināšanu nekustamajam īpašumam Zemnieku ielā 42, Ilūkstē, Ilūkstes novadā".
26. Par grozījumiem 27.05.2021. domes lēmumā Nr.193 „Par ceļa reālservitūta nodibināšanu par labu nekustamajam īpašumam Raiņa iela 37, Ilūkstē" .
27. Par grozījumiem 29.04.2021. domes lēmumā Nr. 164 "Par zvejas tiesību nomu Baltmuižas ezerā Prodes pagastā".
28. Par zvejas tiesību nomu Daugavā Dvietes un Pilskalnes pagastu teritorijā.
29. Par pašvaldības īpašumā esošo būvju bilances vērtības palielināšanu un jaunizveidoto transportbūvju iekļaušanu bilancē.

2021. gada 30. jūnijā Ilūkstes novada domes ārkārtas sēdē Nr. 11 tika izskatīti 22 jautājumi un pieņemti lēmumi.

1. Par reģionālas nozīmes attīstības centra statusu Ilūkstes pilsētai.
2. Par Daugavpils valstspilsētas un Augšdaugavas novada Ilgtspējīgas attīstības stratēģijas 1. redakcijas nodošanu publiskai apspriešanai.
3. Par Ilūkstes novada pašvaldības 2020.gada publiskā pārskata apstiprināšanu.
4. Par zemes ierīcības projekta apstiprināšanu nekustamajam īpašumam "Dāboliņi" Prodes pagastā.
5. Par zemes ierīcības projekta izstrādi nekustamajam īpašumam „Aizpurvi" Pilskalnes pagastā.
6. Par pašvaldības neapbūvētas zemes nomas līgumu pagarināšanu Šēderes un Eglaines pagastā.
7. Par neizpirktās zemes nomas līgumu pagarināšanu Eglaines un Bebrenes pagastā.
8. Par pašvaldības zemes iznomāšanu Eglaines un Bebrenes pagastā.
9. Par pašvaldības dzīvokļa Jēkabpils iela 10B-31, Ilūkstē nodošanu atsavināšanai.
10. Par pašvaldības dzīvokļa Kastaņu iela 38-6, Ilūkstē nodošanu atsavināšanai.
11. Par grozījumiem 27.05.2021. domes lēmumā Nr.205 "Par ilgtermiņa aizņēmumu pašvaldības investīciju projekta "Skolas ēkas pārbūve Raiņa ielā 49, Ilūkstē, Ilūkstes novadā" īstenošanai".
12. Par grozījumu domes 26.06.2018. lēmumā Nr. 231 „Par degvielas normu noteikšanu pašvaldības īpašumā esošiem transportlīdzekļiem".
13. Par papildus finansējuma piešķiršanu.
14. Par finansiālu atbalstu sabiedriskajai organizācijai.
15. Par iestādes "Ilūkstes pilsētas administrācija" nolikuma Nr.3/2021 apstiprināšanu.
16. Par pašvaldības iestāžu darbinieku amata vienību un atalgojuma noteikšanu.

17. Par saistošo noteikumu Nr.7-b/2021 "Grozījumi Ilūkstes novada pašvaldības 2021.gada 28.janvāra saistošajos noteikumos Nr.1-b/2021"Par Ilūkstes novada pašvaldības 2021. gada budžetu"" apstiprināšanu.
18. Par īpašumu izslēgšanu no pašvaldības bilances.
19. Par Ievas Strodes iecelšanu par Ilūkstes pilsētas administrācijas vadītāju, u.c. jautājumi.

Īsumā par Ilūkstes novada domē JŪNIJĀ pieņemtajiem lēmumiem

Pamatojoties uz likuma "Par pašvaldībām" 12. pantu, 15.panta pirmās daļas 5. punktu, 21. panta pirmās daļas 27. punktu, **novada dome nolēma f**inansiāli atbalstīt EUR 2 500,00 apmērā no pašvaldības 2021. gada budžeta rezerves fonda: Dvietes Romas katoļu draudzi EUR 1 500,00 draudzes mājas telpu remontam; Ilūkstes vecticībnieku draudzei EUR 1 000,00 zvana iegādei.

⌘

Pamatojoties uz likuma "Par pašvaldībām" 21. panta pirmās daļas 19. punktu un saskaņā ar 26.06.2018. domes lēmumu Nr. 228 "Par atļauju Ilūkstes 1.vidusskolai pieņemt ziedojumu no biedrības "Mēs - Ilūkstes jauniešiem"", **novada dome nolēma** ierīkot sporta laukumu Raiņa ielā 49, Ilūkstes pilsētā, paredzot finansējumu EUR 26 000,00, tai skaitā biedrības "Mēs - Ilūkstes jauniešiem" ziedotos līdzekļus. Ņemot vērā augstāk minēto veikt atbilstošus grozījumus Ilūkstes novada pašvaldības saistošajos noteikumos Nr.1-b/2021 "Par Ilūkstes novada pašvaldības 2021.gada budžetu".

⌘

Pamatojoties uz likuma "Par pašvaldībām" 21.pantu, **novada dome nolēma** piešķirt ar 2021.gada 1.jūliju SIA "Ilūkstes siltums" nomas maksas atvieglojumu 80% apmērā par nekustamo īpašumu Jēkabpils ielā 16, Ilūkstē, kas sastāv no trīs ēkām, (kopējā platība – 1147,9 m^2. Apstiprināt SIA "Ilūkstes siltums" nomas maksas parāda atmaksas grafiku, saskaņā ar pielikumu.

⌘

Pamatojoties uz likuma "Par pašvaldībām" 21. panta pirmās daļas 27. punktu, Ilūkstes novada Ilgtspējīgas attīstības stratēģiju 2013.-2030. gadam, Latviešu vēsturisko zemju likuma 4.panta pirmo daļu, Administratīvo teritoriju un apdzīvoto vietu likuma 29. pantu, kas nosaka, ka Ministru kabinets reizi četros gados sākot ar 2022. gadu līdz 1. maijam iesniedz Saeimai ziņojumu par izmaiņām pašvaldību un administratīvo reģionu sociālekonomiskajā situācijā, pirmajā no ziņojumiem papildus iekļaujot izvērtējumu un pētījumos balstītu informāciju par potenciāliem reģionālas nozīmes attīstības centriem Ventspils, Rēzeknes, Augšdaugavas, Saulkrastu, Varakļānu, Dienvidkurzemes un Jelgavas novadā, un ņemot vērā Satversmes tiesas 2021. gada 21. jūnijā pieņemto spriedumu lietā Nr. 2020-41-0106 "Par Administratīvo teritoriju un apdzīvoto vietu likuma pielikuma "Administratīvās teritorijas, to administratīvie centri un teritoriālā iedalījuma vienības" 8.5., 8.7., 8.8., 8.16., 8.17., 8.19., 8.20., 10.2., 10.6., 10.7., 10.8., 10.17., 10.18., 10.21., 10.23., 11.2., 12.10., 12.13., 13.8., 13.9., 13.13., 13.16., 13.20., 16.2., 16.5., 16.11., 16.14., 16.18., 16.19., 16.20., 18.1., 18.8., 18.10., 19.18., 19.20., 23.1., 23.2., 23.3., 23.4., 23.5., 23.6., 23.8., 23.12., 23.13., 23.14., 23.15., 27.1., 27.3., 39.1., 39.8., 39.9., 39.12., 39.19., 39.21., 39.22., 41.14., 41.15., 41.18., 41.22. un 41.23. apakšpunkta atbilstību Latvijas Republikas Satversmes 1. un 101. pantam, Eiropas vietējo pašvaldību hartas 4. panta trešajai un sestajai daļai, kā arī 5. pantam", kurā Satversmes tiesa atzīst, ka Administratīvo teritoriju un apdzīvoto vietu likuma pielikuma "Administratīvās teritorijas, to administratīvie centri un teritoriālā iedalījuma vienības" 10.2., 10.6., 10.7., 10.8., 10.17., 10.18., 10.21., 10.23 apakšpunktus par neatbilstošu Latvijas Republikas Satversmes 1. un 101.pantam un spēkā neesošu no 2022.gada 1.janvāra, balsojot par lēmuma 1.punktu, novada dome nolēma vērsties pie Latvijas Valsts prezidenta, Latvijas Republikas Saeimas deputātiem un Vides aizsardzības un reģionālās attīstības ministrijas ar prasību piešķirt Ilūkstes pilsētai reģionālas nozīmes attīstības centra statusu. Novada dome nolēma saglabāt patstāvīgu Ilūkstes novada pašvaldību ar tajā ietilpstošo Ilūkstes pilsētu, Subates pilsētu, Bebrenes pagastu, Dvietes pagastu, Eglaines pagastu, Pilskalnes pagastu, Prodes pagastu, Šēderes pagastu, neiekļaujot tos Augšdaugavas novadā.

⌘

Pamatojoties uz likuma "Par pašvaldībām" 14. panta otrās daļas 1. punktu, Teritorijas attīstības plānošanas likuma 5.panta pirmās daļas 3. punktu, 12. panta pirmo daļu, Administratīvo teritoriju un apdzīvoto vietu likuma pārejas noteikumu 9. un 25.punktu, Ministru kabineta 2014. gada 14. oktobra noteikumu Nr. 628 "Noteikumi par pašvaldību teritorijas attīstības plānošanas dokumentiem" 3., 67., 68. punktu, Ministru kabineta 2009. gada 25. augusta noteikumiem Nr. 970 "Sabiedrības līdzdalības kārtība attīstības plānošanas procesā", ņemot vērā, ka 2021. gada 1. jūlijā stāsies spēkā Teritorijas attīstības plānošanas likuma 12.panta ceturtā daļa un Ministru kabineta 14.10.2014. noteikumu Nr. 628 "Noteikumi par pašvaldību teritorijas attīstības plānošanas dokumentiem" 2.[1] punkts, 16. punkts un

20.[1] punkts, **novada dome nolēma** nodot Daugavpils valstspilsētas un Augšdaugavas novada Ilgtspējīgas attīstības stratēģijas 1.redakciju (pielikums) publiskajai apspriešanai un Latgales plānošanas reģionam atzinuma saņemšanai. Noteikt publiskās apspriešanas termiņu četras nedēļas no 13.jūlija līdz 10.augustam. Publiskās apspriešanas sanāksmi organizēt 19. jūlijā, atbilstoši Covid-19 infekcijas izplatības pārvaldības likumā un citos normatīvajos aktos noteiktajām prasībām, par norises laiku un veidu izziņojot atsevišķi. Lēmumu par Daugavpils valstspilsētas un Augšdaugavas novada Ilgtspējīgas attīstības stratēģijas 1. redakcijas apstiprināšanu un nodošanu publiskai apspriešanai piecu darbdienu laikā pēc tā spēkā stāšanās ievietot pašvaldības tīmekļa vietnē www.ilukste.lv. Paziņojumu par Daugavpils valstspilsētas un Augšdaugavas novada Ilgtspējīgas attīstības stratēģijas 1.redakcijas apstiprināšanu un nodošanu publiskai apspriešanai ievietot pašvaldības tīmekļa vietnē www.daugavpils.lv un publicēt paziņojumu pašvaldības informatīvajā izdevumā.

⌘

Pamatojoties uz likuma "Par pašvaldībām" 21. panta pirmās daļas 2. punktu un Ministru kabineta 2010. gada 5. maija noteikumiem Nr. 413 "Noteikumi par gada publiskajiem pārskatiem", **novada dome nolēma** apstiprināt Ilūkstes novada pašvaldības 2020.gada publisko pārskatu.

⌘

Ilūkstes novada pašvaldība plāno īstenot investīciju projektu "Skolas ēkas pārbūve Raiņa ielā 49, Ilūkstē, Ilūkstes novadā". Projekta rezultātā tiks veikta skolas ēkas pārbūve (kadastra apzīmējums 44070010149001) par daudzdzīvokļu māju (10 dzīvokļu ēka) un būvdarbu līguma summa sastādītu bez PVN EUR 377 111,19, PVN EUR 79 193,35 un kopējā būvdarbu līguma summa sastādītu EUR 456 304,54. Darbus plānots īstenot 2021. gadā un 2022.gadā. Ņemot vērā to, ka Ilūkstes novada dome 29.04.2021. pieņēma lēmumu Nr. 169 (protokols Nr.7, 49.§) "Par investīciju projekta "Skolas ēkas pārbūve Raiņa ielā 49, Ilūkstē, Ilūkstes novadā" pieteikšanu valsts līdzfinansējuma saņemšanai un pašvaldības līdzfinansējuma apmēra nodrošināšanu" balstoties uz Ministru kabineta 13.04.2021. noteikumiem Nr.242 "Augstas gatavības pašvaldību investīciju projektu pieteikšanas, izskatīšanas un finansējuma piešķiršanas kārtība" un saskaņā ar Augšdaugavas novadā apvienojamo pašvaldību finanšu komisijas 06.05.2021. lēmumu Nr. 1.7-1/34, tika iesniegts 14.05.2021. pieteikums Vides aizsardzības un reģionālās attīstības ministrijā. Saskaņā ar Ilūkstes novada pašvaldības iepirkuma Nr. INP 2021/12 rezultātiem līguma summa ir mazāka par Ministru kabineta 13.04.2021. noteikumos Nr. 242 noteiktajiem 3.punkta 3.1.1. apakšpunkta nosacījumiem valsts budžeta finansējuma piešķiršanai pašvaldībām, līdz ar to Ilūkstes novada pašvaldība nevar īstenot investīciju projektu "Skolas ēkas pārbūve Raiņa ielā 49, Ilūkstē, Ilūkstes novadā". Pamatojoties uz likuma "Par pašvaldībām" 15. panta 2. punktu, 10. punktu, 21. panta pirmās daļas 27. punktu, likuma "Par pašvaldības budžetiem" 22. pantu, Likuma par budžetu un finanšu vadību 41. panta piekto daļu un Ministru kabineta 21.02.2021. noteikumu Nr. 104 "Noteikumi par kritērijiem un kārtību, kādā tiek izvērtēti un izsniegti valsts aizdevumi pašvaldībām Covid - 19 izraisītās krīzes seku mazināšanai un novēršanai", **novada dome nolēma** ņemt pašvaldības investīciju projekta "Skolas ēkas pārbūve Raiņa ielā 49, Ilūkstē, Ilūkstes novadā" īstenošanai Valsts kasē aizņēmumu EUR 387 858,86 apmērā uz 20 gadiem ar atlikto maksājumu uz 3 gadiem. Ilūkstes novada pašvaldības līdzfinansējumu investīciju projekta "Skolas ēkas pārbūve Raiņa ielā 49, Ilūkstē, Ilūkstes novadā" īstenošanai EUR 68 445,68 apmērā nodrošināt no pašvaldības budžeta līdzekļiem. Paredzēt aizņēmuma izņemšanu 2021. gadā un 2022. gadā. Ilgtermiņa aizņēmuma samaksu garantēt no Ilūkstes novada pašvaldības budžeta līdzekļiem. Līdz ar šī lēmuma spēkā stāšanos, spēku zaudē Ilūkstes novada pašvaldības 29.04.2021. lēmums Nr. 169 "Par investīciju projekta "Skolas ēkas pārbūve Raiņa ielā 49, Ilūkstē, Ilūkstes novadā".

⌘

Imanta Ziedoņa muzeja fonds, reģistrācijas Nr.40008244217, juridiskā adrese: Sporta iela 2, Rīga, lūdz finansiālu atbalstu Paula Sukatnieka dokumentu apzināšanai un digitalizācijai. Ņemot vērā augstāk minēto un pamatojoties uz likuma "Par pašvaldībām" 21. pantu, **novada dome nolēma** piešķirt finansējumu EUR 4 000,00 no pašvaldības 2021. gada budžeta rezerves fonda Imanta Ziedoņa muzeja fondam par Paula Sukatnieka dokumentu apzināšanu un digitalizāciju. Finansējumu ieskaitīt Imanta Ziedoņa muzeja fondam. Pamatojoties uz augstāk minēto veikt atbilstošus grozījumus Ilūkstes novada domes saistošajos noteikumos Nr.1-b/2021 "Par Ilūkstes novada pašvaldības 2021. gada budžetu".

Vairāk par Ilūkstes novada domes lēmumiem 2021. gada jūnijā lasiet interneta vietnē www.ilukste.lv.

Informāciju sagatavoja:

Ilūkstes novada pašvaldības
sabiedrisko attiecību speciāliste
Aija Piļka

STĀJAS SPĒKĀ ADMINISTRATĪVI TERITORIĀLĀ REFORMA

Š.g. 1. jūlijā stājās spēkā jaunais Latvijas administratīvi teritoriālais iedalījums, kas noslēdz otro pašvaldību reformu pēc valsts neatkarības atjaunošanas.

Reforma paredz, ka līdzšinējām 119 pašvaldībām beidzas pilnvaras un tās tiek nodotas jaunajām pašvaldībām, no kurām daudzas ir izveidotas, apvienojot kādreizējos novadus. Turpmāk Latvijā būs 43 pašvaldības.

Reformas veidotāji paredzēja, ka Latvijā būs 42 pašvaldības, bet Satversmes tiesa atzina Varakļānu novada pievienošanu Rēzeknes novadam par neatbilstošu Satversmei, līdz ar to pašlaik Varakļānu novada pašvaldība turpinās darbu kā patstāvīga teritoriālā vienība.

Administratīvi teritoriālā reforma paredz, ka Ādažu novads tiks apvienots ar Carnikavas novadu, veidojot jaunu Ādažu novadu.

Aizkraukles novadā tiks apvienots Aizkraukles, Kokneses, Neretas, Pļaviņu un Skrīveru novads.

Augšdaugavas novadā apvienos Daugavpils un Ilūkstes novadu.

Jauno Balvu novadu veidos līdzšinējais Baltinavas novads, Balvu novads, Rugāju novads un Viļakas novads.

Bauskas novadā apvienots Bauskas, Iecavas, Rundāles un Vecumnieku novads.

Cēsu novadā apvienos Cēsu, Amatas, Līgatnes, Pārgaujas, Priekuļu, Vecpiebalgas un Jaunpiebalgas novadu.

Dienvidkurzemes novadā iekļausies Aizputes, Durbes, Grobiņas, Nīcas, Pāvilostas, Priekules, Rucavas un Vaiņodes novads.

Jauno Dobeles novadu veidos Dobeles, Auces un Tērvetes novads.

Jēkabpils novadā apvienoti Jēkabpils, Aknīstes, Krustpils, Salas un Viesītes novadi, kā arī Jēkabpils pilsēta.

Jelgavas novadā apvienos Jelgavas un Ozolnieku novadu.

Krāslavas novadā turpmāk tiks iekļauts Krāslavas un Dagdas novads.

Kuldīgas novadā pēc reformas iekļauts Kuldīgas, Alsungas un Skrundas novads.

Ķekavas novads tiek apvienots ar Baldones novadu un turpmāk sauksies par Ķekavas novadu.

Limbažu novadā apvienoti Limbažu, Alojas un Salacgrīvas novadi.

Ludzas novadu veidos Ciblas, Krāslavas, Ludzas un Zilupes novads.

Jauno Madonas novadu veidos Cesvaines, Ērgļu, Lubānas un Madonas novads.

Mārupes novads tiks apvienots ar Babītes novadu un turpmāk sauksies Mārupes novads.

Jauno Ogres novadu veidos Ogres, Ikšķiles, Ķeguma un Lielvārdes novads.

Preiļu novadā ietilps Preiļu, Aglonas, Riebiņu un Vārkavas novads.

Rēzeknes novads tiks apvienots ar Viļānu novadu.

Ropažu novadā apvienos Ropažu, Garkalnes un Stopiņu novadu.

Saldus novadu apvienos ar Brocēnu novadu un jaunā pašvaldības sauksies Saldus novads.

Saulkrastu novadu apvienos ar Sējas novadu, saglabājot Saulkrastu novada nosaukumu.

Siguldas novadā apvienos Siguldas, Inčukalna, Krimuldas un Mālpils novadu.

Smiltenes novadu veidos Smiltenes, Apes un Raunas novads.

Talsu novadā iekļaus četras pašvaldības – Dundagas, Mērsraga, Rojas un Talsu novadu.

Tukuma novadā apvienos Tukuma, Engures, Jaunpils un Kandavas novadu.

Savukārt Valmieras novadā darbosies līdzšinējās astoņas pašvaldības – Valmieras pilsēta, Beverīnas, Burtnieku, Kocēnu, Mazsalacas, Naukšēnu, Rūjienas un Strenču novads.

Teritoriālās pārmaiņas neskars Alūksnes, Gulbenes, Līvānu, Olaines, Salaspils, Valkas, Ventspils un Varakļānu novadu, kā arī septiņas valstspilsētas – Daugavpili, Jelgavu, Jūrmalu, Liepāju, Rēzekni, Rīgu un Ventspili.

Daudzu pašvaldību pārstāvji nebija apmierināti ar plānoto reformu un vērsās Satversmes tiesā. Lielākoties prasības netika apmierinātas, izņemot attiecībā uz Varakļānu novadu, Ilūkstes novadu un Ozolnieku novadu.

Varakļānu novadu bija nolemts pievienot Rēzeknes novadam, bet līdz ar Satversmes tiesas spriedumu, kas Varakļānu novada pievienošanu Rēzeknes novadam atzina par neatbilstošu Satversmei, Rēzeknes novadā iekļauts tikai Viļānu novads. Pagaidām Rēzeknes un Varakļānu pašvaldības turpinās darbu kā patstāvīgas teritoriālās vienības.

Līdz dienai, kad uz pirmo sēdi 1.oktobrī atsevišķi sanāks septembrī ievēlētā Varakļānu novada dome un Rēzeknes novada dome, Varakļānu novada pašvaldībā un Rēzeknes novada pašvaldībā iecelta pagaidu administrācija.

Satversmes tiesa arī atzina par neatbilstošu Satversmei Ilūkstes novada pievienošanu Augšdaugavas novadam un Ozolnieku novada pievienošanu Jelgavas novadam. Taču tiesa ir devusi pārejas periodu sprieduma izpildei līdz nākamajam gadam, līdz ar to Ilūkstes novads pagaidām iekļauts Augšdaugavas novadā, bet Ozolnieku novads – Jelgavas novadā.

Šīs administratīvi teritoriālās reformas mērķis, saskaņā ar Vides aizsardzības un reģionālās attīstības ministrijas sniegto informāciju, ir valsts un pašvaldību ekonomiskās izaugsmes un konkurētspējas uzlabošana, racionāla budžeta līdzekļu izlietošana, reģionālās un nacionālās nozīmes attīstības centri ar to lauku teritorijām saistīti vienotā administratīvā, ekonomiskā un saimnieciskā vienībā, efektīva novadu pilsētu un novadu pagastu pašpārvaldes darbība, pašvaldību kapacitātes un autonomijas stiprināšana, pievilcīga vide investīcijām un jaunu darba vietu radīšanai, emigrācijas samazināšana un pašvaldību patstāvības stiprināšana, lai tās spēj izpildīt pašvaldībām likumos uzdotās funkcijas.

Šodien plkst.10 Vides aizsardzības un reģionālās attīstības ministrija rīkos tiešsaistes preses konferenci par Administratīvi teritoriālās reformas stāšanos spēkā.

Preses konferencē piedalīsies vides aizsardzības un reģionālās attīstības ministrs Artūrs Toms Plešs (AP) un ministrijas valsts sekretāra vietniece reģionālajos jautājumos Ilze Oša.

Ministrijas pārstāvji informēs par galvenajām izmaiņām, reformai stājoties spēkā. Preses konferencē informēs arī par vietvaru turpmāko darbu un veicamajiem uzdevumiem, kā arī par ministrijas paveikto, palīdzot pašvaldībām gatavoties reformas ieviešanai.

Pirmā visaptverošā administratīvi teritoriālā reforma Latvijā noslēdzās 2009.gada 1.jūlijā, kad beidzās rajonu padomju pilnvaras. Tās galvenais mērķis bija izveidot ekonomiski attīstīties spējīgas pašvaldības un nodrošināt kvalitatīvus pakalpojumus iedzīvotājiem.

Avots: LETA

Augšdaugavas novada dome

NOTIKA JAUNIEVĒLĒTĀS AUGŠDAUGAVAS NOVADA PAŠVALDĪBAS DOMES PIRMĀ SĒDE

1. jūlijā Augšdaugavas novada domes jaunie deputāti sanāca uz pirmo domes sēdi, kurā notika domes priekšsēdētāja, priekšsēdētāja 1. vietnieka un divu neatbrīvoto vietnieku ievēlēšana.

Šogad notikušajās pašvaldību vēlēšanās Augšdaugavas novadā tika iesniegti pieci deputātu kandidātu saraksti, no kuriem tikai četri pārvarēja 5% barjeru.

„Daugavpils novada partija" ieguva 7 vietas: Jānis Belkovskis, Arvīds Kucins, Pāvils Kveders, Aleksejs Mackevičs, Aivars Rasčevskis, Aleksandrs Sibircevs un Regīna Tamane, "Latgales partija" ieguva 3 vietas - Vitālijs Aizbalts, Gunta Okmane un Dzintars Pabērzs, „Latvijas Zemnieku savienība" ieguva 3 vietas - Maigurs Krievāns, Reinis Līcis un Dainis Millers, sociāldemokrātiskā partija "Saskaņa" ieguva 2 vietas - Viktors Jasiņavičs un Deniss Sarafaņuks.

No līdzšinējā Daugavpils novada domes deputātu sastāva jaunajā domē pārvēlēti 6 deputāti, bet no līdzšinējā Ilūkstes novada – 3 deputāti.

Atklāti balsojot, par Augšdaugavas novada pašvaldības domes priekšsēdētāju ievēlēts Arvīds Kucins ("Daugavpils novada partija"), par priekšsēdētāja 1. vietnieku ievēlēts Aivars Rasčevskis ("Daugavpils novada partija"), par priekšsēdētāja neatbrīvotajiem vietniekiem tika ievēlēti Vitālijs Aizbalts ("Latgales partijas") un Maigurs Krievāns ("Latvijas Zemnieku savienība").

Pirmajā jaunās pašvaldības sēdē tika apstiprināts Augšdaugavas novada pašvaldības nolikums, jautājums par deputātu darba samaksu un amatpersonu mēnešalgām, jautājums par Augšdaugavas novada pašvaldības nolikuma grozījumu izstrādes darba grupas izveidošanu un citi jautājumi.

Augšdaugavas novada pašvaldība

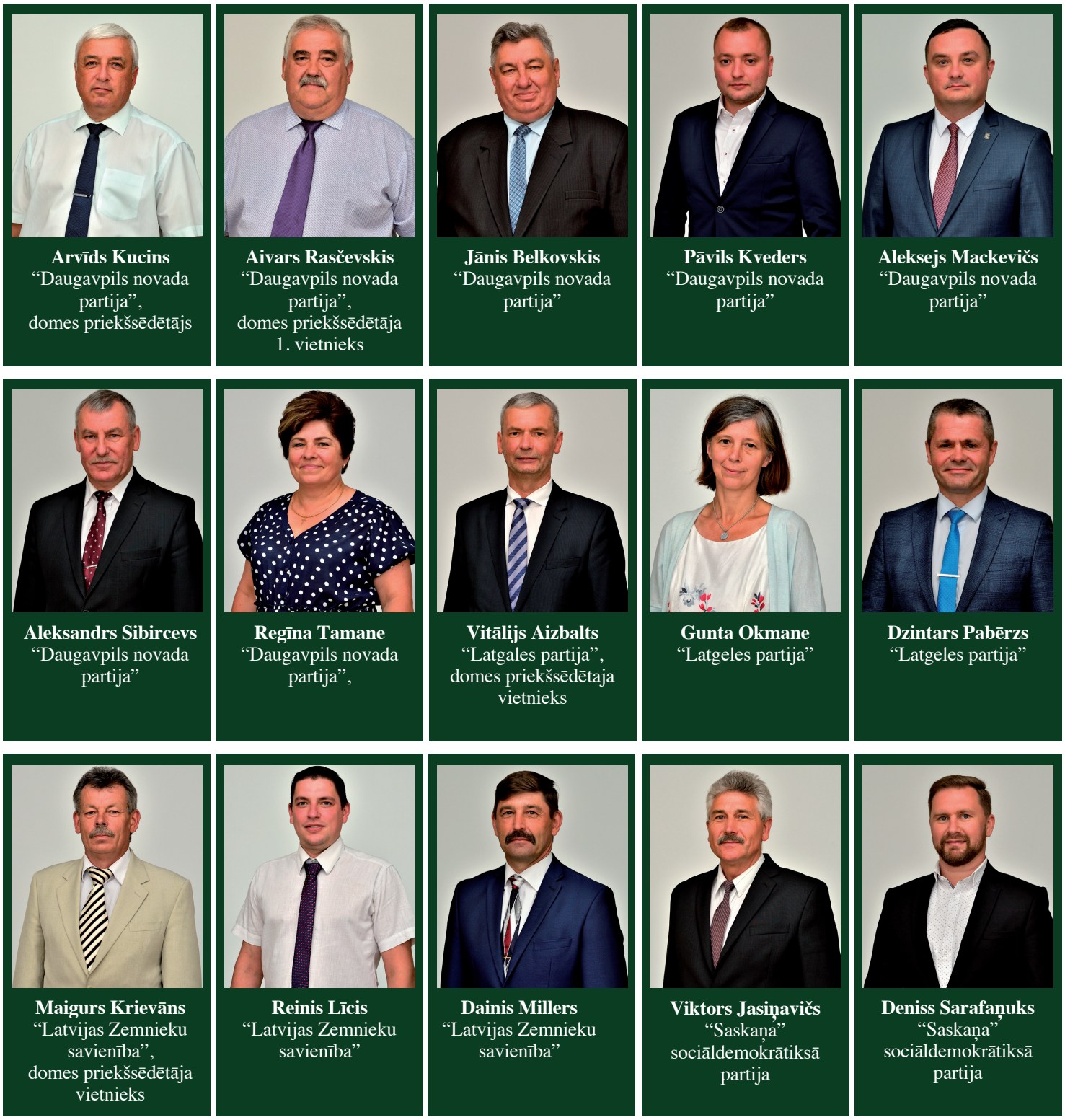

Arvīds Kucins
"Daugavpils novada partija",
domes priekšsēdētājs

Aivars Rasčevskis
"Daugavpils novada partija",
domes priekšsēdētāja 1. vietnieks

Jānis Belkovskis
"Daugavpils novada partija"

Pāvils Kveders
"Daugavpils novada partija"

Aleksejs Mackevičs
"Daugavpils novada partija"

Aleksandrs Sibircevs
"Daugavpils novada partija"

Regīna Tamane
"Daugavpils novada partija",

Vitālijs Aizbalts
"Latgales partija",
domes priekšsēdētaja vietnieks

Gunta Okmane
"Latgeles partija"

Dzintars Pabērzs
"Latgeles partija"

Maigurs Krievāns
"Latvijas Zemnieku savienība",
domes priekšsēdētāja vietnieks

Reinis Līcis
"Latvijas Zemnieku savienība"

Dainis Millers
"Latvijas Zemnieku savienība"

Viktors Jasiņavičs
"Saskaņa" sociāldemokrātiksā partija

Deniss Sarafaņuks
"Saskaņa" sociāldemokrātiksā partija

IZVEIDOTAS AUGŠDAUGAVAS NOVADA PAŠVALDĪBAS DOMES PASTĀVĪGĀS KOMITEJAS

8. jūlija Augšdaugavas novada pašvaldības domes ārkārtas sēdē tika apstiprinātas domes pastāvīgās komitejas: finanšu komiteja 9 locekļu sastāvā, izglītības, kultūras un sporta jautājumu komiteja 7 locekļu sastāvā, sociālo un veselības jautājumu komiteja 7 locekļu sastāvā, tautsaimniecības komiteja 9 locekļu sastāvā un attīstības komiteja 9 locekļu sastāvā.

Finanšu komitejā darbosies Arvīds Kucins ("Daugavpils novada partija"), Aivars Rasčevskis („Daugavpils novada partija"), Aleksandrs Sibircevs („Daugavpils novada partija"), Regīna Tamane („Daugavpils novada partija"), Vitālijs Aizbalts (LATGALES PARTIJA), Dzintars Pabērzs (LATGALES PARTIJA), Maigurs Krievāns

("LATVIJAS ZEMNIEKU SAVIENĪBA"), Reinis Līcis (LATVIJAS ZEMNIEKU SAVIENĪBA) un Deniss Sarafaņuks ("Saskaņa sociāldemokrātiskā partija). Finanšu komitejas priekšsēdētājs – Arvīds Kucins.

Izglītības, kultūras un sporta jautājumu komitejā darbosies Jānis Belkovskis („Daugavpils novada partija"), Aleksandrs Sibircevs („Daugavpils novada partija"), Regīna Tamane („Daugavpils novada partija"), Gunta Okmane (LATGALES PARTIJA), Dzintars Pabērzs (LATGALES PARTIJA), Dainis Millers ("LATVIJAS ZEMNIEKU SAVIENĪBA"), Viktors Jasiņavičs ("Saskaņa" sociāldemokrātiskā partija). Par Izglītības, kultūras un sporta jautājumu komitejas priekšsēdētāju ievēlēs Jānis Belkovskis.

Sociālo un veselības jautājumu komitejā darbosies Aleksejs Mackevičs ("Daugavpils novada partija"), Aleksandrs Sibircevs („Daugavpils novada partija"), Regīna Tamane („Daugavpils novada partija"), Gunta Okmane (LATGALES PARTIJA), Reinis Līcis ("LATVIJAS ZEMNIEKU SAVIENĪBA"), Dainis Millers ("LATVIJAS ZEMNIEKU SAVIENĪBA") un Deniss Sarafaņuks ("Saskaņa" sociāldemokrātiskā partija). Par Sociālo un veselības jautājumu komitejas priekšsēdētāju ievēlēts Aleksejs Mackevičs.

Tautsaimniecības komitejā darbosies Jānis Belkovskis („Daugavpils novada partija"), Pāvils Kveders („Daugavpils novada partija"), Aleksejs Mackevičs („Daugavpils novada partija"), Aivars Rasčevskis („Daugavpils novada partija"), Vitālijs Aizbalts (LATGALES PARTIJA), Gunta Okmane (LATGALES PARTIJA), Maigurs Krievāns ("LATVIJAS ZEMNIEKU SAVIENĪBA"), Dainis Millers ("LATVIJAS ZEMNIEKU SAVIENĪBA") un Deniss Sarafaņuks ("Saskaņa" sociāldemokrātiskā partija). Par Tautsaimniecības komitejas priekšsēdētāju ievēlēts Maigurs Krievāns.

Attīstības komitejā darbosies Arvīds Kucins („Daugavpils novada partija"), Jānis Belkovskis („Daugavpils novada partija"), Pāvils Kveders („Daugavpils novada partija"), Aleksejs Mackevičs („Daugavpils novada partija"), Vitālijs Aizbalts (LATGALES PARTIJA), Dzintars Pabērzs (LATGALES PARTIJA), Maigurs Krievāns ("LATVIJAS ZEMNIEKU SAVIENĪBA"), Reinis Līcis ("LATVIJAS ZEMNIEKU SAVIENĪBA") un Viktors Jasiņavičs ("Saskaņa" sociāldemokrātiskā partija). Par Attīstības komitejas priekšsēdētāju ievēlēts Vitālijs Aizbalts.

Augšdaugavas novada pašvaldība

PILNVEIDOS ILŪKSTES RAIŅA VIDUSSKOLAS MATERIĀLI TEHNISKO BĀZI

8. jūlijā Augšdaugavas novada pašvaldības domes ārkārtas sēdē pieņemts lēmums ņemt Valsts kasē aizņēmumu 234 490 eiro apmērā investīciju projekta "Ilūkstes Raiņa vidusskolas materiāli tehniskās bāzes pilnveidošana" īstenošanai.
Projekta mērķis ir pilnveidot Ilūkstes Raiņa vidusskolas un tās filiāļu materiāltehnisko bāzi atbilstoši īstenojamajām izglītības programmām, nodrošinot mūsdienīgu un kvalitatīvu izglītības pakalpojumu veselībai drošos apstākļos.
Lai tiktu nodrošināta mērķa sasniegšana, Ilūkstes novada pašvaldība plāno veikt mācību telpu iekārtošanu, pilnveidošanu ar mūsdienīgu IT un tehnoloģiju nodrošinājumu Ilūkstes Raiņa vidusskolā un filiālēs (Ilūkstē, Subatē). Ņemot vērā izglītojamo skaitu un tendences, kā arī īstenoto Administratīvi teritoriālo reformu, kvalitatīva un efektīva izglītība Ilūkstes pilsētā, kas ir lielākā pilsēta Augšdaugavas novadā un lauku teritorijā (Subates pilsētā), arī nākotnē ieņems prioritāru nozīmi lauku reģionu un administratīvās teritorijas attīstībai.
Īstenojot investīciju projektu, Ilūkstes Raiņa vidusskolas (Raiņa iela 49, Ilūkste) ar tās filiālēm (Stadiona iela 1, Ilūkste un Tirgus laukums, Subate) mācību telpas tiks nodrošinātas un pilnveidotas ar mūsdienīgu tehnisko bāzi – portatīvie datori, stacionārie datori, mikroskopi, tāfeles ar iebūvētu interaktīvu displeju, projektori, pārvietojams auditorijas galds, u.c.). Kvalitatīva un mūsdienīga materiāltehniskā bāze nodrošinās kvalitatīva izglītības pakalpojuma sniegšanu lauku reģionos līdzvērtīgi izglītības iestādēm valstspilsētās, sekmējot pedagogu darba efektivitāti un veicinot skolēnu motivāciju mācību procesā.
Ilūkstes Raiņa vidusskola patstāvīgi gada budžeta ietvaros un iespēju robežās līdz šim rūpējās par izglītības iestāžu materiāltehnisko nodrošinājumu, kas arī šobrīd ir nepietiekams un nepietiekami atbilstošs attālināta mācību procesa nodrošināšanai. Iegādātie materiāli, iekārtas un aprīkojums turpmāk tiks izmantots pamatskolas un vidusskolas izglītības programmu kvalitatīvai īstenošanai.8. Projekts tiks īstenots jau šogad.

Augšdaugavas novada pašvaldība

TURPMĀK LĒMUMUS PAR ZEMES ĪPAŠUMTIESĪBU ATJAUNOŠANU LAUKU APVIDOS PIEŅEMS VALSTS ZEMES DIENESTS

Atbilstoši likumam "Par zemes komisijām" 2021. gada 30. jūnijā savu darbību beidza Centrālā zemes komisija, un tā nodeva visu ar zemes reformu saistīto arhīva dokumentāciju Valsts zemes dienestam (turpmāk – VZD). Savukārt VZD, saskaņā ar likumu "Par zemes reformas pabeigšanu lauku apvidos", pārņēma Centrālās zemes komisijas funkciju – atjaunot zemes īpašuma tiesības uz zemi lauku apvidos, ja sākotnējo atzinumu (lēmumu) par īpašuma tiesību atjaunošanu attiecīgajai personai ir pieņēmusi Centrālā zemes komisija.

Tas nozīmē, ka gadījumā, ja esat bijušais zemes īpašnieks vai to mantinieks, kurš ir saņēmis Centrālās zemes komisijas atzinumu (lēmumu) par zemes īpašuma tiesību atjaunošanu lauku apvidus teritorijās un mērniecībā sertificēta persona ir pabeigusi īpašuma tiesību atjaunošanai pieprasītās zemes vienības kadastrālo uzmērīšanu, sākot ar 2021. gada 1. jūliju jāvēršas VZD.

Lai saņemtu Lēmumu par īpašuma tiesību atjaunošanu, VZD jāiesniedz brīvas formas iesniegums. To var izdarīt:

- portālā Latvija.lv, izmantojot e-pakalpojumu "Iesniegums iestādei" (šajā gadījumā iesniegums būs derīgs bez droša elektroniskā paraksta);
- sūtot ar drošu elektronisko parakstu parakstītu iesniegumu uz VZD oficiālo e-adresi vai jebkuru VZD klientu apkalpošanas centra elektroniskā pasta adresi;
- valstī noteikto epidemioloģisko ierobežojumu laikā – pa pastu uz jebkuru VZD klientu apkalpošanas centra adresi, nosūtot pašrocīgi parakstītu iesniegumu;
- klātienē Valmieras, Jelgavas, Liepājas, Ventspils, Daugavpils, Jēkabpils, Rēzeknes, Rīgas, Ogres un Jūrmalas klientu apkalpošanas centros (sākot ar 2021. gada 19. jūliju).

VZD izvērtēs bijušā zemes īpašnieka vai to mantinieka iesniegtos dokumentus un atkarībā no mērniecības darbu rezultātā konstatētās zemes vienības platības sagatavos **Lēmumu par īpašuma tiesību atjaunošanu vai Lēmumu par īpašuma tiesību atjaunošanu un zemes piešķiršanu īpašumā par samaksu.**

Lēmumu par īpašuma tiesību atjaunošanu VZD sagatavos, ja mērniecības darbu rezultātā zemes platība nepārsniedz mantojamās zemes platību vai pārsniedz to, iekļaujoties zemes kadastrālās uzmērīšanas jomu regulējošajos normatīvajos aktos noteiktās pieļaujamās zemes platības atšķirības robežās. Šādā gadījumā lēmuma sagatavošana būs bez maksas.

Savukārt gadījumā, ja mērniecības darbu rezultātā zemes platība pārsniedz mantojamās zemes platību, neiekļaujoties zemes kadastrālās uzmērīšanas jomu regulējošajos normatīvajos aktos noteiktās pieļaujamās zemes platības atšķirības robežas, tad VZD sagatavos lēmumu par īpašuma tiesību atjaunošanu un zemes piešķiršanu īpašumā par samaksu. Šādā gadījumā lēmuma sagatavošana notiek par maksu (37.00 EUR), un pēc minētā lēmuma saņemšanas īpašuma tiesību atjaunošanas pieprasītājam vajadzēs noslēgt zemes izpirkuma (pirkuma) līgumu ar SIA "Publisko aktīvu pārvaldītājs Possessor" par zemes izpirkšanu.

Jautājumu gadījumā aicinām sazināties ar

Klientu apkalpošanas un informācijas centrs
Tel.: 67038800
E-pasts: info@vzd.gov.lv

ILŪKSTES PILSĒTAS ADMINISTRĀCIJA

Brīvības ielā 7, Ilūkstē, Augšdaugavas novadā, LV-5447, 65447850, 65462501 dome@ilukste.lv

Informē iedzīvotājus par to, ka veicot pārskaitījumus.
turpmāk kā pārskaitījuma saņēmēju norādīt
ILŪKSTES PILSĒTAS ADMINISTRĀCIJA

Reģistrācijas Nr.: 90000078782
Adrese: Brīvības iela 7, Ilūkste, Augšdaugavas novads, LV5447

Norēķinu konti

Kredītiestāde	Bankas kods	Konta numurs
AS „Swedbank"	HABALV22	LV53HABA0551026255702
AS „SEB banka"	UNLALV2X	LV05UNLA0005011130034
Luminor Bank AS Latvijas filiāle	RIKOLV2X	LV68RIKO0002013187612

Lūdzam obligāti norādīt maksājuma mērķi, veicot pārskaitījumu!

Es esmu sēlis!

TURPINĀS SABIEDRISKĀS APSPRIEŠANAS PAR

Dažādās Sēlijas vietās turpinās vietējo iedzīvotāju diskusijas par Sēlijas ģerboni. Rosinot domāt par Sēlijas vēsturiskās zemes simboliem, "Sēlijas salas" publicē pirmo no četriem viedokļu kampaņas video.

Jau notikušas pirmās sabiedriskās apspriešanas klātienē Pilskalnes pagasta Gricgalē, Viesītē un Jaunjelgavā, publicēti pirmie viedokļu raksti un nupat klajā nācis pirmais kampaņas video. Visas līdzšinējās aktivitātes ir apliecinājušas, cik svarīgi ir runāt ne tikai par Sēlijas ģerboņa izstrādi, bet par Sēlijas simboliem kopumā.

Kā atzinuši daudzi diskusiju dalībnieki, ir grūti pateikt, kas ir Sēlijas simboli. Visbiežāk iedzīvotāji min pārāk vispārīgus jēdzienus – cilvēku rakstura īpašības, pašus Sēlijas cilvēkus, mežus un neskarto dabu, ko grafiski attēlot vai paņemt līdzi kā suvenīru ir neiespējami. Viedokļu kampaņas laikā tiek meklēti jēdzieni un lietas kas līdztekus Sēlijas karogam un drīzumā gaidāmajam ģerbonim, varētu tikt uzskatīti par Sēlijas simboliem.

Drīzumā tiks publicēts otrais video, kurā būs redzami iedzīvotāju viedokļi par Sēlijas simboliem un sabiedrības iesaisti ģerboņa izstrādes procesā. Intervijas tika veiktas pirmajā ģerboņa sabiedriskās apspriešanas laikā 26. jūnijā Pilskalnes pagasta Gricgalē, kur pulcējas ap 35 interesentiem.

Nākamās klātienes diskusijas notiks 13. jūlijā Medumos pulksten 10.00 un Ilūkstē pulksten 15.00, 14. jūlijā Aknīstē pulksten 10.00 un Leimaņos pulksten 14.00. Savu redzējumu par Sēlijas ģerboni un simboliem kopumā var paust ikviens, piedaloties klātienē vai sūtot savas domas uz e-pastu info@selija.com (vēlams ne vairāk kā 1 A4 lapa).

Projekts "Sēlijas vēsturiskās zemes ģerbonis" tiek īstenots līdz 2021. gada 31. augustam. Tā kopējais finansējums ir 9960,96 €. Projekts tiek īstenots Eiropas Ekonomikas zonas un Norvēģijas finanšu instrumentu 2014.-2021. gadam Aktīvo iedzīvotāju fonda Latvijā programmas "Demokrātijas kultūra" ietvaros, projekta līgums Nr. AIF/2020/R/26. Par materiāla saturu atbildīgs ir Kopienu sadarbības tīkls "Sēlijas salas".

Jānis Dzimtais
kopienu sadarbības tīkla "Sēlijas salas"
sabiedrisko attiecību un tūrisma speciālists

JEBKURAI IDEJAI IR JĀĻAUJ IZAUGT

"Covid 19" pandēmijas laikā Madaru Pavlovsku kopā ar domubiedri Madaru Pastari ir izveidojušas dizaina un sietspiedes darbnīcu: https://tuesi.lv/katra-seklina-ir-svariga/ .

Madara Pavlovska stāsta: "Mēs vēlamies ielikt artavu Sēlijas atpazīstamības veicināšanā un pašapziņas celšanā pašos sēļos. Mūsuprāt, ir ļoti svarīgi izcelt katras vietas unikalitāti. To vislabāk var izdarīt cilvēki, – kopienas un biedrības, kuru loma ir ļoti svarīga tieši lauku vidē".

"Cik krāsaina ir Latvija! Paceļojiet un parunājiet ar cilvēkiem posmā no Latgales līdz Kurzemei – tik daudz krāsu, tik daudz interesantu nianšu! Tā ir mūsu bagātība! Mēs kopā veidojam ļoti skaistu un interesantu Latviju" - ir pārliecināta Madara.

"Mēs ar savu darbību aicinām ikvienu būt radošam, ļauties radošajam garam un realizēt savas idejas. Arī ļoti pieticīgi, vienkārši, ar mazumiņu var sākt. Jebkurai idejai ir jāļauj izaugt, katra sēkliņa ir svarīga."

TUESI.LV atradīsiet iedvesmojošus video stāstus par cilvēkiem Latvijā, kuri pielāgojušies Covid-19 izraisītās krīzes apstākļiem un spējuši atrast jaunas iespējas.

Projektu "TUESI.LV COVID-19" īsteno biedrība "NEXT" ar Sabiedrības integrācijas fonda finansiālu atbalstu no Latvijas valsts budžeta līdzekļiem. Par projekta saturu atbild biedrība "NEXT".

Papildus informācija:
Projekts "TUESI.LV"
E-pasts: info@tuesi.lv, Mob. tel. Nr.: 22382139

Uz foto: Madara Pavlovska un Madara Pastare

PIECU RAIDĪJUMU CIKLS "LATVIEŠU VĒSTURISKĀS ZEMES"

Vidzemes Augstskolas pētnieki: rektors, vēsturnieks Gatis Krūmiņš, vēsturnieks Jānis Šiliņš un politoloģe Ieva Bērziņa Izglītības un zinātnes ministrijas valsts finansētās pētījumu programmas "Vērtības darbībā: atbildīgas, drošas un izglītotas pilsoniskās sabiedrības attīstība ar pētniecību un rīcības moduļu izstrādes palīdzību" ietvaros, veic pētījumu par tēmu "Latviešu vēsturisko zemju likums un tā iespējamā ietekme uz nacionālās identitātes jautājumiem". Pētījuma mērķis ir noskaidrot, kā piederības sajūtu lokālā, nacionālā un Eiropas līmenī ietekmē vēstures zināšanas, un kā to varētu mainīt "Latviešu vēsturisko zemju likums".

Vidzemes Augstskolas rektors, vēsturnieks Gatis Krūmiņš stāsta: "Projekta ideja dzima no Valsts pētījumu programmas "Vērtības darbībā…". Es esmu šī trīsgadīgā pētījuma vadītājs un man radās ideja, ka vajag rezultātus un daļēji arī procesu atainot dinamiskāk, dzīvāk, ne tikai caur zinātniskām publikācijām. Un ReTV piekrita šādu ciklu taisīt, kur mēs samērā vieglā veidā cenšamies izstāstīt sarežģītas konceptuālas lietas par novadu izcelsmi un vēsturi, kā arī mazliet parādīt pētījumu procesu. Tiekoties ar cilvēkiem novados, mēs esam atklājušii ļoti interesantu informāciju pētījumam. Cilvēki arī redz, ka zinātnieki, tajā skaitā arī es, neesam kaut kādi "citplanētieši", kas dara nesaprotamas un nevienam nevajadzīgas lietas. Pētniecības projekts ir plašs un šī ir tikai viena aktivitāte. Šajā projektā ir iesaistījušies 20 pētnieki un arī daudzi studenti. Projektu īstenojam mēs - Vidzemes Augstskola un mūsu partneris - Rīgas Stradiņa Universitāte."

Pētnieki un ReTV filmētāju grupa vēl bez Sēlijas, apmeklēs Lēdurgu, Smiltenes novadā, Skulti Saulkrastu novadā - Vidzemē, Mežotnes un Rundāles apkaimi - Zemgalē, Varakļānus Rēzeknes apkaimē - Latgalē un Kolku - Kurzemē.

7. jūlijā pētnieki un filmētāju grupa viesojās Ilūkstes pilsētā un Bebrenes pagastā. Tika veidota diskusija par sēļiem - to identitāti, izpausmēm, tradīcijām, to kopšanu un saglabāšanu. Tika skarti jautājumi par Sēliju kā vienu no kultūrvēsturiskajām zemēm. Diskusijas dalībnieki - pārstāvji no Ilūkstes pilsētas administrācijas, Ilūkstes Kultūras un mākslas centra, jaunie uzņēmēji, kā arī novada Sēļu vērtību glabātāji izteica savas domas par sēļiem un Sēliju, tās nākotnes perspektīvām.

Rudenī pētnieki nāks klajā ar pētījumu kopsavilkumu, kurā tiks ietverti pētījumu rezultāti no visām Latvijas kutūrvēsturiskajām zemēm.

ReTV tiks demonstrēts piecu raidījumu cikls "Latviešu vēsturiskās zemes". Katram novadam būs veltīts viens raidījums. Filmētāju grupa apmeklēja arī Aknīsti, Tadenavā - Raiņa muzeju, kā arī Kaldabruņas baznīcu.

Pētījuma rezultāti veicinās dziļāku izpratni un dos praktiskas rekomendācijas par nacionālās identitātes veidošanu un piederības sajūtas stiprināšanu "Latviešu vēsturisko zemju likuma" kontekstā.

Ar Vidzemes Augstskolas pētniekiem un
ReTV filmēšanas grupu tikās
Ilūkstes pilsētas administrācijas
sabiedrisko attiecību speciāliste
Aija Piļka

Augšdaugavas novada Bebrenes pagasta Sēļu sētas "Gulbji" īpašniece Benita Štrausa kopā ar ReTV topošā piecu raidījumu cikla "Latviešu vēsturiskās zemes" vadītājiem: Vidzemes Augstskolas rektoru, vēsturnieku Gati Krūmiņu un Miku Frišfeldu, Bebrenē, 2021. gada 7. jūlijā. Foto: Aija Piļka

Vidzemes Augstskolas pētnieki: vēsturnieks Jānis Šiliņš un politoloģe Ieva Bērziņa, 2021. gada 7. jūlijā Bebrenes pagasta "Gulbjos".

ReTV filmētāju grupa darba procesā Ilūkstes Kultūras un mākslas cemtrā, 2021. gada 7. jūlijā. Foto: Aija Piļka

GRĀMATAS "PILSKALNES PAGASTS - VĒSTURE UN TAGADNE" PREZENTĀCIJA

Jaunās un sengaidītās grāmatas "Pilskalnes pagasts - vēsture un tagadne" autores Aija Piļķa un Līvija Tamane piedalījās Pilskalnes pagasta svinīgajā pasākumā, kas tika organizēts 29. maijā pagasta pārvaldes pagalmā. Klātesošajiem pagasta iedzīvotājiem un tā viesiem Aija un Līvija stāstīja par grāmatas tapšanu un par to, kas lasītājus sagaidīs grāmatas lappusēs. Visi ar interesi klausījās autorēs par faktu, materiālu vākšanu un informācijas meklēšanu. Pasākuma dalībnieki dāvanā saņēma jauno grāmatu ar autoru parakstiem. Grāmatu var lasīt bibliotēkās, kā arī iegādāties Pilskalnes pagasta pārvaldē.

Pilskalnes pagasta pārvalde

DABAS IZPĒTE DABAS LIEGUMA "PILSKALNES SIGULDIŅA" SPRĪDĪŠA TAKĀ

Lai saglabātu Melnā Kalna svētku tradīciju, šogad ģimenēm ar bērniem tika piedāvāta iespēja piedalīties aizraujošā pasākumā, kas bija saistīts ar dabas labāku izpēti.

Ņemot vērā valstī noteiktos epidemioloģiskos noteikumus, katrai ģimenei dabas izpētes uzsākšanas laiks bija dažāds. Katrai no tām bija obligāta prasība reģistrēties pasākumam jau iepriekš.

Mēs mēģinājām radīt aizraujošu piedzīvojumu gan vecākiem, gan bērniem, lai visi dalībnieki iepazītu augu un koku daudzveidību. Pasākuma organizēšanā izmantojām sevišķus elementus. Tie esot pastāvējuši jau vairākus gadsimtus un tikai nesen tapa zināma to atrašanās vietas dabas lieguma "Pilskalnes Siguldiņa" Sprīdīša takā. Katrai ģimenei tika izsniegts ļoti sens pergaments ar norādēm, kur katrs sevišķais elements atrodas.

Katra ģimene kā īsta vienota komanda salasīja visus deviņus elementus un priecājās par rezultātu.

Tā bija brīnišķīga iespēja ģimenēm pavadīt laiku kopā un justies vienotiem, risinot interesantos uzdevumus.

Pilskalnes pagasta pārvalde

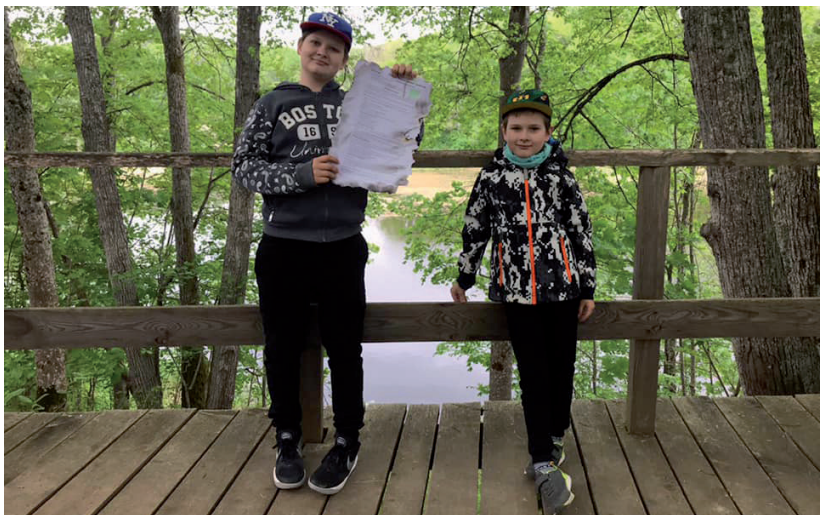

LĪGO DIENAS SKAŅU CEĻŠ

Līgo dienu Bebrenē šogad ieskandināja Skaņu ceļš, bet dzirnavu laukumā rosību radīja svētku tirdziņš. Diena bija karsta kā saulē kaitēta dzelzs. Veldzēšanās muižas parka koku pavēnī un dzirnavu vēsumā bija kā patīkams atelpas brīdis no svelmes.

Paldies Līgo dienas mūziķiem – folkloras kopai "Ritam", tautas muzikantam Aleksandram Maijeram un ģitāristam Reinim Jaunajam.

MUZIKĀLAIS LĪGO AUTO BEBRENĒ

Ar jestrām dziesmām un dzirkstīgiem jokiem 21. jūnija pievakarē Bebrenē viesojās muzikālais Līgo auto.

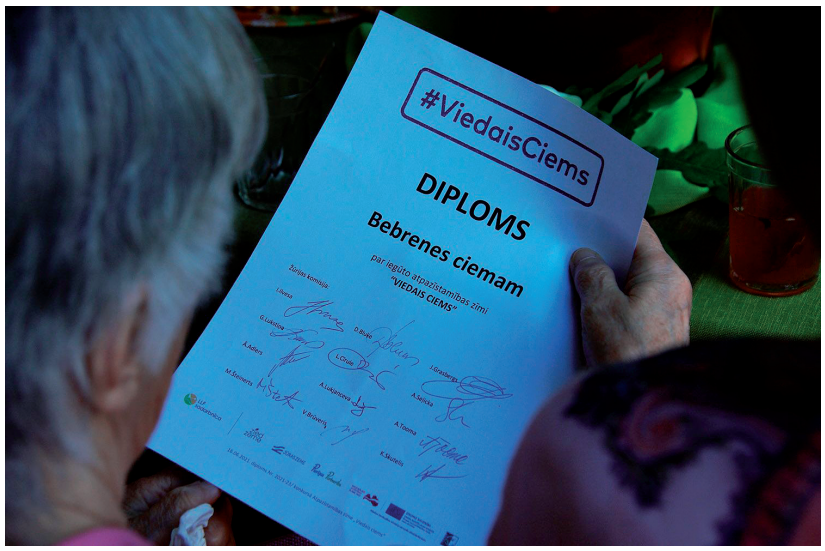

BEBRENE IR VIEDAIS CIEMS!

Trešdienas, 16. jūnija, pievakarē tiešsaistē no Kalnienas Gulbenes novadā tika paziņotas kopienas, kuras saņēmušas atpazīstamības zīmi "Viedais Ciems".

Tiešsaistes laikā varēja uzzināt 15 kopienu stāstus, ļaujot ikvienam iepazīties ar viedo ciemu iniciatīvas norisi Latvijā. Pasākumā izskanēja stāsti no Bebrenes, Bernātiem, Briežuciema, Carnikavas, Engures apkaimes piekrastes, Jaunmuižas, Jaunpils, Kaldabruņas, Kākciema, Krimūnu pagasta, Liepas, Ovišiem, Skujenes un Ziemupes.

Ar lepnumu paziņojam, ka Bebrenē ir kļuvusi par Viedo ciemu!

IZSTĀDE "MEKLĒTĀJI"

Jūnijā Bebrenes dzirnavu durvis tika vērtas vaļā jaunai izstādei.

Fotogrāfa Valda Ošiņa melnbaltajās fotogrāfijās redzami trīspadsmit Latvijas komponisti savā ierastajā vidē, kurai viņi dod priekšroku mūzikas radīšanai.

Bebrenes pagasta pārvalde

IELĪGOŠANA DVIETĒ

23. jūnijā ielīgojām Dvietē, uzburot īstu svētku noskaņu. Dvietes apkārtnē Omnibusu nesastapām, bet Līgo busiņš gan ieripoja katrā Līgas un Jāņa sētā. Gaviļnieki tika sumināti ar svētku vainagiem un dāvinātas Līgo uguntiņas, bet Jāņi un Līgas cienāja līgotājus ar gardām zemenēm, Jāņu sieru un atspirdzinošu kvasu, kas vasaras svelmē bija tieši tas, kas nepieciešams. Dvietes iedzīvotājus priecēja skanīgās Jāņu dziesmas, kuras izpildīja lieliski mūziķi – solists Artūrs Lapa, pie bungām rībināja Amanda, bet akordeonu spēlēja Valērijs. Visi līgotāji bija enerģiski, lustīgi un fantastiskās dziesmas līgotājiem ļāva uzraut jautrus dančus . Kas gan spēj svētkus uzburt labāk kā kopā būšana un mūzika visām gaumēm?

"LIEPZIEDU APŅEMTIE"

Pansijā un ilgstošas sociālās aprūpes un sociālās rehabilitācijas nodaļā "Mūsmājas" Dižkoks"" jūlija mēnesī radījām svētku noskaņu, lai iepriecinātu pansijas iemītniekus un atgādinātu viņiem, cik ļoti mūzika spēj iepriecināt dvēseli, radīt smaidu sejā un nostaļģijā kavēties atmiņās. Katra dziesma izraisa mūsos dažādas asociācijas un uzjundī atmiņas par mirkļiem, kuros jutāmies vislaimīgākie vai tieši pretēji. Emocijas mums atgādina, ka esam cilvēki un zinām, ka cilvēcība nav zudusi. Arī jūlija koncerts nebija izņēmums, lai ļautos mūzikas skaņām un liktu aizķerties pat vissmalkākajām dvēseles stīgām. Šoreiz pansijā viesojās Artūrs Lapa ar savu mūzikas grupu. Sakām lielu paldies Artūram un mūzikas grupai par skaisto svētku noskaņas radīšanu! Noteikti gaidīsim ciemos vēl. Suminājām pansijas iemītnieci Rasmu Drulli, kura svinēja savu 95.gadu jubileju. Lai Rasmas kundzei stipra veselība, ilgs mūžs un labas emocijas ikdienā! Fokusēsimies uz mazajām lietām dzīvē, jo tām ir nenovērtējama vērtība mūsu dzīvē! Lai visiem krāsains, saulains un pozitīvām emocijām piepildīts jūlija mēnesis! Baudām liepziedu smaržu, laikus ievācam liepziedus tējai, lai parūpētos par veselību, jo veselā miesā ir vesels gars!

Dvietes pagasta pārvalde

LĪGO SVĒTKI!

Līgo, līgo....bija dzirdams jau 22. jūnija vakarpusē Pašulienes un Šēderes ciema ielās. Caur atvērtiem logiem un durvīm, jautrību ik vienā mājā ienesa Muzikālais auto. Svētku sajūta pārņēma cilvēkus, kas iznāca ārā, lai iedziedātu un iedancotu tuvojošos Saulgriežus. Ar kupliem ozolu vainagiem, godinājām Jāņus.

Kultūras nama ēnainajā pagalmā, varēja apskatīt alus krūžu, kausu un milzu krūku izstādi. Acis priecēja to krāsainība un daudzveidība.

Jāņu vakarā tika degti lukturīši un upi rotāja mazi gaismas plostiņi.

ŠĒDERĒ varēja saredzēt, sadzirdēt un sajust Saulgriežus!

Šēderes pagasta pārvalde

AIZVESTIE. NEAIZMIRSTIE. 80 GADI KOPŠ 14. JŪNIJA DEPORTĀCIJĀM

Šogad 14. jūnijā apritēja 80 gadu kopš Padomju Savienība pēc Latvijas okupācijas organizēja pirmās masu deportācijas . Visā valstī notika dažādi piemiņas pasākumi, lai atcerētos un pieminētu tos kas nepārnāca, kas palika tālajā Sibīrijas zemē, kā arī tos, kas pārnāca , bet vairs nav mūsu vidū. Pasākumā ar nosaukumu "Aizvestie. Neaizmirstie. 80 gadi kopš 14. jūnija deportācijām" vienlaikus visā Latvijā tika lasīti 1941. gadā izsūtīto Latvijas iedzīvotāju vārdi. Ilūkstē, tiešraides translēšanai vārdu lasīšana notika Ilūkstes kultūras un mākslas centrā . Šeit kopumā tika lasīti 75 Ilūkstes novada deportēto cilvēku vārdi.

Valsts prezidents Egils Levits uzsvēra: "Pasākumam ir dots zīmīgs nosaukums. Jēdziens 'neaizmirstie' apliecina, ka mēs atceramies to, kas notika pirms 80 gadiem, un mēs atceramies katru atsevišķo cilvēku, kuru okupanti izsūtīja no Latvijas. Cilvēka vārdam un uzvārdam ir unikāla nozīme. Tā ir daļa no personības. Ja mēs pieminēsim šos visus vārdus, mēs atcerēsimies arī konkrētos cilvēkus, no kuriem liela daļa izsūtījumā gāja bojā. Tas ir mūsu šodienas paaudzes pienākums šos cilvēkus neaizmirst."Valsts prezidents arī norādīja, ka tā bija padomju okupācijas režīma apzināta politika – iznīcināt pilsoniski aktīvāko latviešu nācijas sastāvdaļu, uz kuriem balstījās Latvijas valsts. "Deportācijas atstāja milzīgu tukšumu mūsu nācijas dzīvē. Laikā, kad Latvijas valsts bija okupēta, tā vairs nevarēja aizstāvēt savus pilsoņus. Tā tas turpinājās 50 gadus, kad valsts juridiski eksistēja, taču nebija spējīga darboties. Latvijas iedzīvotāji pārdzīvoja šo laiku un atjaunoja savu valsti, lai šodien mēs dzīvotu neatkarīgā Latvijā. Tādēļ gaidāmais pasākums ir ārkārtīgi svarīgs mūsu nācijas vēsturiskās atmiņas stiprināšanai."

Ilūkstē piemiņas brīdis un ziedu nolikšana pie represēto pieminekļa notika plkst. 11.00. Klātesošos uzrunāja Ilūkstes novada domes priekšsēdētājs Stefans Rāzna .

Pasākumu vadīja Ilūkstes novada domes Attīstības plānošanas speciāliste Zanda Lisovska

Foto: Ilūkstes pilsētas Bērnu bibliotēkas bibliotekāre Biruta Millere

Ilūkstes Kultūras un mākslas centra vadītāja
Skaidrīte Azarstarpe

Ilūkstes Raiņa vidusskolas 12. klases absolventi

RAIŅA VIDUSSKOLA

2020./2021. mācību gadā Ilūkstes Raiņa vidusskolas 9. klasi absolvēja 46 skolēni; no tiem 33 pabeidza pamatizglītības programmu Raiņa ielā 49; 10 skolēni pabeidza pamatizglītības mazākumtautību programmu Stadiona ielā 1, bet Subatē 9. klasi beidza un apliecības par pamatizglītību saņēma 3 skolēni.

Savukārt 12. klasi absolvēja, nokārtoja valsts pārbaudes darbus, ieguva sertifikātus un saņēma atestātus par vidējo vispārējo izglītību saņēma 32 skolēni (Raiņa ielā 49).

Raiņa vidusskolas direktore *Velta Šterna*

Bebrenes vispārizglītojošajā un profesionālajā vidusskolā diplomus par vidējo profesionālo izglītību saņēma jaunie speciālisti – veterinārārsta asistenti.

Visi izglītojamie ar labiem vērtējumiem nokārtoja centralizēto profesionālās kvalifikācijas eksāmenu, attālinātais mācību process eksāmena rezultātus neietekmēja. Kvalifikācijas prakse izglītojamiem notika klātienē veterinārārstu vadībā, jo dzīvnieku ārstēšanas un slimību profilakses pasākumus nevar veikt attālināti, tāpēc praktisko iemaņu apgūšana noritēja veiksmīgi. Visiem absolventiem ir skaidra nākotnes vīzija, jo gandrīz visiem prakses vieta ir kļuvusi par nākošo darba vietu, bet daži turpinās mācīties.

Bebrenes vispārizglītojošā un profesionālā vidusskola

Foto: Sarmīte Bogdanoviča

ILŪKSTES PII "ZVANIŅŠ" IZLAIDUMS

Ik pavasari, kad pāri zaļajam mauriņam lidinās taurenīši, tāds savāds tauriņu spārniņu vieglums pārņem arī Ilūkstes PII "Zvaniņš" sagatavošanas grupas bērnus, jo viņi saka: "Paliec sveiks, bērnudārzs!"Maija pēdējā nedēļā un jūnija sākumā svinējām piecus izlaidumus. 52 meitenes un zēni no Ilūkstes bērnudārza un Bebrenes, Subates filiālēm saņēma savu pirmo izglītības dokumentu kā apliecinājumu gatavībai stāties pretī skolas mācību izaicinājumam. Bērnu actiņās mirdzēja prieks un lepnums par to, ka viņi jau pavisam drīz pārkāps skolas slieksni, vērs durvis zinību valstībā un satiks jaunus draugus. Bērni ar dzejoļiem un muzikāliem priekšnesumiem pateicās iestādes darbiniekiem, vecākiem par mīlestību un gādību. Īpaša šī diena bija skolotājām Valentīnai Petrovskai, Litai Paluhai, Vitai Pokšānei, Dacei Krievānei, Larisai Sverževskai, Helēnai Skrimblei, Regīnai Medisai un Natālijai Kolosovai, kuras rūpējās par bērnu sagatavošanu skolai. Iestādes vadītāja Inga Zviedrāne uzrunāja gaviļniekus, pateicās skolotājām un palīgiem par rūpēm, kuras tika ieguldītas mazo bērnu izaugsmē, kā arī vecākiem par atbalstu vairāku gadu garumā. Aktīvākajiem vecākiem tika sūtīti tencinājumi, bērni saņēma apliecības, vecāku sarūpētu albūmu un Ilūkstes novada pašvaldības dāvanu, skolotājas ziedus. Pēc svinīgās daļas grupu skolotājas organizējot piknikus ,diskotēkas un citas izklaides, padarīja šo dienu skaistu, priecīgu un pārsteigumu pilnu. Tā kā šogad izlaidumi notika bez vecākiem, svētku brīži tika filmēti un fotografēti. Novēlam bērniem, lai "Zvaniņā" pavadītais laiks paliek atmiņā kā skaists bērnības piedzīvojums, lai jauka un saulaina vasara, lai 1.septembrī ir drošs solis uz skolu, labas sekmes mācībās, jauni aizraujoši piedzīvojumi! Vecākiem- lai izturība ,pacietība un mīlestība!

Ilūkstes PII Zvaniņš"
vadītājas vietniece izglītības jomā *V.Vanagele*

PII «Zvaniņš» grupa «Rūķīši» 28.05.2021.

VASARAS SAULGRIEŽU IELĪGOŠANA ILŪKSTES PII "ZVANIŅŠ"

Īsi pirms vasaras Saulgriežiem bērnudārzā sākās gatavošanās svētkiem. Bērni vēroja dabas norises, baudīja silto sauli, izjuta dabas burvību un izzināja senču tradīcijas. Savus vērojumus atspoguļoja daudzveidīgos radošos darbiņos. Ielīgošanas svētku priekšvakarā tika kopīgi pīti vainadziņi, veidoti zāļu pušķi, iepazīstot un aplūkojot margrietiņas, rudzupuķes, balto un sarkano āboliņu, madaras un daudzas citas jāņuzāles. 22.jūnija rītā tika rotāti grupu laukumi, veidoti Ziedu ugunskuri. Jāņus ielīgojām dziedot dziesmas, dejojot daņčus, pārrunājot ticējumus, skaitot tautas dziesmas, ejot rotaļās. Kā jau svētkos pienākas, neizpalika arī cienāšanās ar tradicionāliem Līgo gardumiem- sieru, pīrāgiem un kvasu. Paldies visiem svētku līdzdalībniekiem par sadarbību un palīdzību, sagādājot Jāņu zāles, cienastu! Priecīgu un lustīgu līgošanu katram savās mājās un ģimenēs!

Vadītājas vietniece izglītības jomā *V.Vanagele*

KAD OTAS TRIEPIENS SATIEKAS AR FOTOAPARĀTA KLIKŠĶI

Tāds viens mirklis, kad otas triepiens satiekas ar fotoaparāta klikšķi... Patiesībā - tādas sešas dienas, kad viens otra klātbūtnes bagātināti, roku rokā darbojas gleznotāji un fotogrāfi.

No 28. jūnija līdz 3.jūlijam Ilūkstē noritēja pirmais mākslas plenērs "Kultūrvēsturisko vietu, objektu fiksācija foto un gleznieciības plenērā Ilūkstē." Radošumā satikās 5 gleznotāji: Vēsma Ušpele (Maltas pagasts), Ilze Griezāne (Līvāni), Vija Stupāne (Aglonas pagasts), Agra Ritiņa (Rēzekne) – kopā skaisti sauktas kā nedalāmā VIVA (vārdu pirmie burti), Ilona Linarte – Ruža (Ilūkste) un 5 fotogrāfi: Aivars Bulis (Daugavpils), Reinis Fjodorovs (Rīga), Leonīds Važnais (Rēzekne), Anna Ruža (Rīga), Sarmīte Bogdanoviča (Ilūkste), lai tvertu Ilūksti "šodien" - fotogrāfijās un gleznās iemūžinātu Ilūkstes kultūrvidi, vēsturiskos objektus un sadzīvi. Tā kā šī projekta mērķis ir apzināti fiksēt un atstāt nākošajām paaudzēm 2021. gada kultūrvides liecības caur foto un mākslas plenēra dalībnieku skatījumu uz objektiem, kas atrodas Ilūkstē un tās apkārtnē, katram bija iespēja iepazīt un atklāt Ilūkstes pilsētu no cita skatupunkta. Fotogrāfu soļi beidzot atrada arī klusākas ielas, neiepazītie rakursi ieguva jaunu elpu, skatiens biežāk nekā jebkad lūkojās pēc kaut kā, kas vienkārši ļaujas atrasties un pārtvert. Šur tur pavīdēja gleznotāju mierpilnie stāvi, kas

iedvesmoja garāmgājējus gan ar savu otas triepienu, gan pārmītu vārdu un siltu skatu.

Viens no fotogrāfiem - Reinis Fjodorovs, sava redzējuma unikalitāti uzdāvināja arī Subatei, darba ideju realizējot tieši šajā pierobežas pilsētiņā. Paldies Subates iedzīvotājiem, kas ne tikai atbalstīja ar kādu domu vai vārdu, bet aizvien bija atvērti uz palīdzību un pretimnākšanu arī darba procesā.

Plenērs veicināja komunikāciju starp mākslas baudītājiem un radītājiem arī vienreizējajās meistarklasēs. Foto meistarklasē, kuru vadīja fotogrāfs Leonīds Važnais, interesentiem bija iespēja iepazīt un pašiem iemēģināt roku skanogrammu (ar skenera palīdzību skenēti objekti) iespēju pasaulē, tādējādi radot ierastajai fotogrāfijai līdzvērtīgu māksliniecisku rezultātu.

Tāpat, Ilūkstes BJC pagalmā radošuma pārpildīta aizritēja Agras Ritiņas meistarklase gleznošanā, kuras rezultātā gan mazie IMMS mākslinieki, gan pieaugušie interesenti rokās turēja katrs savās krāsās ievītu ziedu gleznojumu.

Cik dažādi ir cilvēki, tik pat dažāds ir arī rezultāts!

3. jūlijā tas vienkopus kļuva redzams un pieejams visiem interesentiem. Piedaloties pašiem māksliniekiem un pilsētas iedzīvotājiem, tika atklāta izstāde, kas visā krāšņumā atklāj katra ieraudzītu un tieši savās krāsās ievītu Ilūksti. Grafiskums savijas ar mākslinieciskumu un atrod savu vietu šodienā! Ikviens no māksliniekiem teica lielu paldies Ilūkstei par ļaušanos iepazīt, par mieru un nesteidzīgumu, kas šeit valda un katru smaidu, ko satika savā ceļā.

Plenēra laikā apzinātie un fiksētie momenti rada unikālu Kultūrvēstures arhīvu foto un mākslas veidā par nozīmīgo centru Latvijas Dienvidos, Ilūksti, tāpēc tiks izveidots arhīvs par 2021. gada vasaras Kultūrvides objektiem fotogrāfijās un mākslas darbos gleznīecībā.

Mākslinieku izstāde bija skatāma Ilūkstes Kultūras un mākslas centrā līdz 19. jūlijam.

Ceram, ka aizsāktās foto un mākslas plenēra tradīcijas atradīs savu vietu šajā pusē arī turpmākos gadus, lai saglabātu fotogrāfijās un gleznojumos liecības nākošām paaudzēm par šo burvīgo vietu.

Projekts ir realizēts ar Latgales reģiona attīstības aģentūras, Valsts Kultūrkapitāla fonda un AS "Latvijas valsts meži" finansiālu atbalstu.

Teksts un foto: Sarmīte Bogdanoviča

MIRKĻA SAJŪTAS

Daugavpils pilsētas, Daugavpils novada un Ilūkstes novada paIzstāde "Mirkļa sajūtas" – tā ir dažādu mirkļu un emociju iespaidā radušies darbi. Mūsu izstādes moto: "Jel mirkli apstājies, tu esi skaists".

Esam draudzeņu grupa – Lauma, Jolanta, Inna un Sandra. Ikdienā katra esam nodarbināta dažādās profesijās, kuras nav saistītas ar mākslu. Nevienai no mums nav mākslas izglītības, taču katrai no mums jau sen ir bijusi vēlme gleznot. Kā laimīga sakritība ir tas, ka mūsu paziņu lokā ir māksliniece Mārīte Laiviņa, kura iedrošināja paņemt rokā otu un neatteica profesionālu padomu. Un tā jau kopš 2016. gada sanākam kopā, lai radītu savas sajūtas uz audekla. Gleznojam to, kas katrai konkrētajā brīdī ir būtisks. Svarīga ir noskaņa, kādā top darbs, jo gleznojot aizmirstas visas ikdienišķās rūpes. Gleznojot, krāsas un tas, kas no tām top, ir vissvarīgākais. Šajā laika posmā tapušie darbi kā dāvanas aizceļojuši pie mums mīļajiem cilvēkiem, taču daļa uzgleznotā katrai no mums ir privātajā kolekcijā. Šobrīd uzdrošināmies dalīties ar savu paveikto un ar Ilūkstes Kultūras un mākslas centra atbalstu ir tapusi šī izstāde.

Izstādē piedalās: Lauma Blumberga, Jolanta Jansone, Inna Jurševica, Sandra Krisberga.

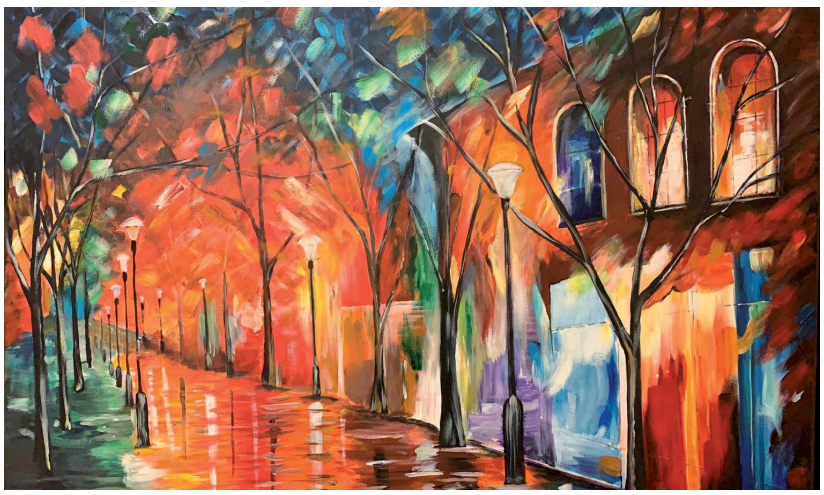

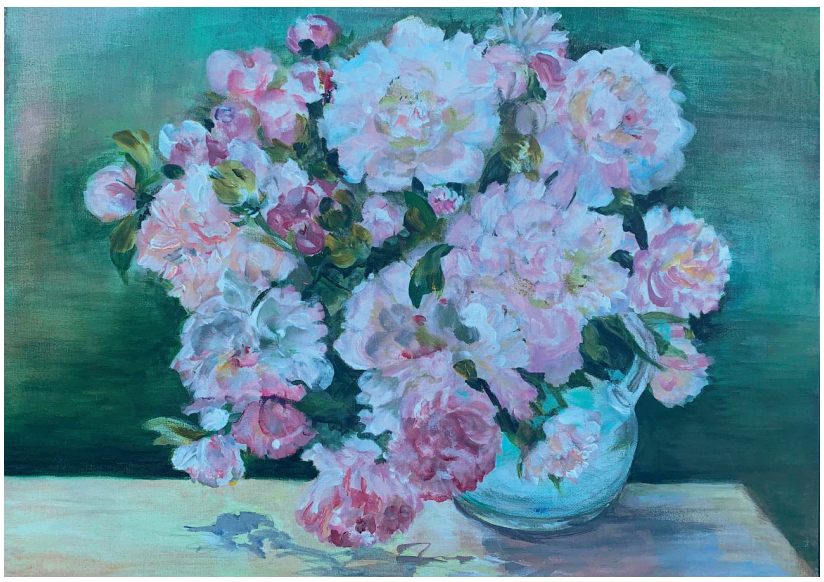

Laipni aicināti apmeklēt izstādi no 24. jūlija līdz 21. augustam

ILŪKSTES KULTŪRAS UN MĀKSLAS CENTRĀ

DZIESMU UN DEJU SVĒTKU GĀJIENS CAURI AUGŠDAUGAVAS NOVADAM

12. jūlijā, atbilstoši e – svētku koncepcijai, Latvijas pašvaldībās sākās XII Latvijas skolu jaunatnes dziesmu un deju svētki. Pirmais notikums tajos ir svētku auto brauciens pa pašvaldībām "Saulesvija". Brauciena ietvaros līdz 29. jūlijam tiks sveikti vietējie dalībnieki un filmēti pasākumu videomateriāli.

Parasti svētku dalībnieki gājienā devās ar kolektīviem, pašvaldības vadību, karogiem un vimpeļiem, ceļa malā viņus uzmundrināja un sveica skatītāji. Taču šoreiz ir citādi. Dalībnieki ir savās mājās, bet svētku organizatori un sveicinātāji dodas uz novadiem – ar svētku auto un ripināmiem objektiem – saulesripām.

19.jūlijā XII Latvijas skolu jaunatnes Dziesmu un deju svētku ceļš "Saulesvija" ieradās Augšdaugavas novada Kraujā, kur pie Naujenes Mūzikas un mākslas skolas viņus ar priekšnesumu sagaidīja pūtēju orķestris.

Vēlāk Saulesripa ieripoja Slutišķos, kur to ar nelielu priekšnesumu sagaidīja Medumu pamatskolas Marionešu teātris (vadītāja N. Ogurcova).

Kolektīvu pārstāvji, izkārtojušies Latgales sētā, sagaidīja, sveicināja un pavadīja ripojošo Saulesripu. Dalībniekus uzmundrināja svētku sveicinātāja, aktrise Katrīna Griga. Kad Saulesripa ar svētku vēstnesi un viesiem pagāja garām, visi vienojās kopīgā gājienā līdz skatuvei. Uz skatuves un teritorijā ap to, ievērojot drošu attālumu, izkārtojās dalībnieku kolektīvu pārstāvji.

Klātesošos uzrunāja XII Latvijas skolu jaunatnes dziesmu un deju svētku vēstnesis, svētku virsdiriģents Jevgēnijs Ustinskovs un Augšdaugavas novada domes priekšsēdētājs Arvīds Kucins: "Augšdaugavas novads pastāv vēl neilgu laiku, un šis ir pirmais pasākums jaunā novada ietvaros. Vēlētos pateikt paldies jauniešiem, kas plašā pulkā šodien esat mums priekšā. Pateicamies arī skolu vadībai, deju un dziesmu skolotājiem par ieguldīto darbu. Ceram, ka nākamie dziesmu un deju svētki būs daudz plašāki un bez ierobežojumiem. Lai jums visiem veicas!"

Turpinājumā Augšdaugavas novada domes priekšsēdētājs kopā ar Dziesmu un deju svētku vēstnesi Jevgeņiju Ustinskovu atklāja svētku plakātu. Kolektīviem un to vadītājiem tika pasniegtas pateicības un dāvanas.

Pateicības saņēma:

- Kalupes pamatskolas 1.-4. klašu deju kolektīvs "Kalupīte" (vadītāja Inese Sauša);
- Lāču pamatskolas 1.-4. klašu un 5.-9. klašu deju kolektīvs (vadītāja Iveta Meškovska);
- Medumu pamatskolas 3.-6. klašu deju kolektīvs (vadītāja Olga Goršantova);
- Salienas vidusskolas 6.-12. klašu koris (vadītāja Oksana Klimanska);
- Silenes pamatskolas un Sventes vidusskolas 5.-12. klašu koris (vadītāja Rozālija Almakajeva);
- Špoģu vidusskolas 3.-4. klašu un 5.-6. klašu deju kolektīvs "Zvārgulītis" (vadītāja Marija Umbraško);

- Špoģu vidusskolas 5.-12. klašu koris (vadītāja Aija Ozoliņa);
- Vaboles vidusskolas 3.-6. klašu deju kolektīvs "Kukainīši" un 10. -12. klašu deju kolektīvs (vad. Ināra Podniece un Anita Šalkovska);
- Zemgales vidusskolas vizuālās un lietišķās mākslas pulciņš "Kolorīts" (vad. Tatjana Kavševiča, Anna Andrejeva);
- Naujenes Mūzikas un mākslas skolas pūtēju orķestris (vad. Jānis Grinberts);
- Špoģu Mūzikas un mākslas skolas vizuālās un vizuāli plastiskās mākslas pulciņš (vad. Ilona Abdulajeva);
- Špoģu Mūzikas un mākslas skolas koklētāju ansamblis "Dzirksteļeite" (vad. Vija Petrova).

Pēc svinīgās daļas svētku dalībnieki izkārtojās pamīšus no svētku skatuves līdz pat Daugavai. Novada domes vadība svētku vainagu nodeva pasākuma dalībniekiem. Vainagu dalībnieki nodeva viens otram, līdz tas nokļuva pie Daugavas. Roku, ziedu pušķīšu mājienu un Naujenes pamatskolas folkloras kopas "Mazā Rūžeņa" dziesmu pavadījumā, svētku vainags tika ielaists Daugavā.

Jaunatnes Dziesmu un deju svētku koordinatorei Daugavpils novadā Inesei Zuģickai tika pasniegta pateicība par ieguldīto darbu svētku organizēšanā. Viņa skaidro, ka dziesmu un deju svētku tradīcijai ir ļoti liela nozīme: "Mūsu novada kolektīvi ir aktīvi piedalījušies visos iepriekšējos dziesmu un deju svētkos Mežaparkā, Daugavas stadionā, arī citviet. Dejotprasmes un dziedātprasmes nāk no paaudzes paaudzē. Prieks, ka šī mācību gada garumā bija iespēja tikties nelielos pulciņos, bet šodien uzvilkt tautastērpu, uzpīt skaistu ziedu vainagu un kopā pavadīt pēcpusdienu mūsu skaistajos Daugavas lokos."

Vakara pusē Saulesripa devās uz citu Augšdaugavas novada galu – Ilūksti.

"Saulesvija" sākās Kurzemē un 14 dienās izvīsies cauri visai Latvijai. Tas tiek veidots kā klātienes mirkļu un video fiksējums norisēs, kurā nepilnas stundas garumā ikvienā pašvaldībā īpašais svētku vēstnesis kopā ar atraktīvu ceļotāju – sveicinātāju nodos svētku organizatoru pateicības un dāvanas ikvienam, kurš gatavojās XII Latvijas skolu jaunatnes dziesmu un deju svētkiem, apguva svētku repertuāru, veidoja aizraujošus video sveicienus un video priekšnesumus, piedalījās videoklipu filmēšanā.

Svētku auto no 12. jūlija līdz 29. jūlijam ieripos katrā no 43 Latvijas pašvaldībām.

Katras dienas videoapskati būs pieejami svētku mājaslapā nacgavilet.lv, svētku profilā digitālajā platformā "Youtube", kā arī sabiedrisko mediju portālā lsm.lv, savukārt septembrī pirmizrādi piedzīvos režisora Paula Dombrovska dokumentālā filma pēc Dzintara Dreiberga idejas.

Visi videomateriāli tiks nodoti Rakstniecības un mūzikas muzejam topošās Dziesmu un deju svētku ekspozīcijas vajadzībām kā spilgta 21. gadsimta liecība.

Autors: *Dainis Bitiņš*
Foto: Augšdaugavas novada pašvaldības Informācijas un sabiedrisko attiecību nodaļa

"SAULESVIJA" IEVIJAS ILŪKSTĒ, SĒLIJĀ!

Ilūkstes Raiņa vidusskolas tautas deju kolektīvi un koris divus gadus gatavojās XII Latvijas skolu jaunatnes dziesmu un deju svētkiem, apguva dziesmu repertuāru, mācījās deju soļus. Piedaloties skatēs, deju kolektīvi sasniedza augstus rezultātus. Sakarā ar "Covid – 19" pandēmiju un noteiktajiem ierobežojumiem valstī, svētki tika atcelti. Neskatoties uz to, svētku organizatori atrada veidus un iespējas, lai svētki notiktu!

XII Latvijas skolu jaunatnes dziesmu un deju svētku ietvaros, Ilūkstē, Sēlijā 19. jūlijā norisinājās dziesmu un deju ceļa "Saulesvija" pasākums. Pilsētas centrā – Vienības laukumā pie strūklakas tika sagaidīti XII Latvijas skolu jaunatnes dziesmu un deju svētku vēstneši – kordiriģents Jevgēnijs Ustinskovs un aktrise Katrīna Griga. Svētku norises vietā dejotājs no Ilūkstes Raiņa vidusskolas deju kolektīva "Ance" Renards Rimovičs kopā ar svētku vēstnešiem ieripināja svētku simbolu "Saulīti" Vienības laukumā.

Svētku simbols savu "Saulesviju" uzsāka 12. jūlijā Kuldīgā, pabija Ventspilī, Liepājā, Tukumā un Saldū, un tagad ieripoja Augšdaugavas novadā, sveicot svētku dalībniekus vairākās novada vietās. Tālāk tas dodas ceļojumā pa visiem Latvijas novadiem.

Svētku vēstnešus sagaidīja pasākuma vadītāji - **Ilūkstes Bērnu un jauniešu centra vadītāja Vanda Rimša, dziedātājs Artūrs Lapa,** Ilūkstes Raiņa vidusskolas 5.-9. klašu koris, Ilūkstes Raiņa vidusskolas 5.-9. klašu deju kolektīvs "Ance", Ilūkstes Raiņa vidusskolas 7.-9.klašu deju kolektīvs "Ance" kopā ar kolektīvu vadītāju Anitu Meikšānu, kā arī daudzi pasākuma interesenti.

Svētku vēstneši sveica Ilūkstes jauniešu kolektīvus. Tos uzrunāja arī Augšdaugavas novada priekšsēdētāja vietnieks Maigurs Krievāns, novēlot jauniešiem panākumus arī turpmāk - skanīgas balsis un raitu deju soli.

No Valsts Izglītības satura centra XII Latvijas skolu jaunatnes dziesmu un deju svētku organizatori un atbalstītāji saņēma pateicības par gatavošanos XII Latvijas skolu jaunatnes dziesmu un deju svētkiem:

Bijušais Ilūkstes novada domes priekšsēdētājs *Stefans Rāzna* par sniegto atbalstu Ilūkstes novada kolektīviem,; Ilūkstes Raiņa vidusskolas direktore *Velta Šterna* par sniegto atbalstu skolas kolektīviem; Ilūkstes Raiņa vidusskolas tautas deju kolektīvu "Ance" vadītāja *Anita Meikšāne* par nozīmīgu ieguldījumu tautas tradīciju uzturēšanā, kopšanā un popularizēšanā; Ilūkstes Raiņa vidusskolas skolotāja *Aijai Žuravskai* par ieguldīto darbu un atsaucību skolas karoga izgatavošanā; Ilūkstes Raiņa vidusskolas koncertmeistare *Daina Paukšte* par ieguldīto darbu un aktīvu līdzdarbošanos; Ilūkstes Raiņa vidusskolas 12.klases skolnieks *Aleksejs Formanickis* par ieguldīto darbu un aktīvu līdzdarbošanos, video un foto sagatavošanā.

Arī Ilūkstes Raiņa vidusskolas jauniešu deju kolektīvi un kora dalībnieki saņēma īpašas dāvanas.

Pasākumā piedalījās arī mazie Ilūkstes PII "Zvaniņš" grupas "Varavīksne" dalībnieki kopā ar tās vadītāju Onu Lapu.

Noslēgumā svētku dalībnieki vienojās kopīgā Raimonda Paula dziesmā "Cielaviņa". Dejotāji veidoja saules ceļu apkārt ozolam, tā caur dziesmu un deju veidojot "Saulesviju".

Pasākuma norisi Ilūkstē filmēja Latvijas Televīzija.

Ilūkstes pilsētas administrācijas sabiedrisko attiecību speciāliste
Aija Piļka

Fotogrāfijās: XII Latvijas skolu jaunatnes dziesmu un deju svētku ietvaros pasākums "Saulesvija" Ilūkstē, Vienības laukumā 2021. gada 19. jūlijā.
Foto: Aija Piļka

AKTIVITĀTES SABIEDRĪBAS VESELĪBAS STIPRINĀŠANAI VASARĀ

NACIONĀLAIS ATTĪSTĪBAS PLĀNS 2020

EIROPAS SAVIENĪBA
Eiropas Sociālais fonds

IEGULDĪJUMS TAVĀ NĀKOTNĒ

08.07.2021.

Projekta SAM 9.2.4.2. "Pasākumi vietējās sabiedrības veselības veicināšanai un slimību profilaksei Ilūkstes novadā" (ESF Nr. Nr.9.2.4.2/16/I/058) ietvaros plānotās aktivitātes 2021.gadā tiek īstenotas gan attālināti, gan arī brīvā dabā, ņemot vērā ieteikumus COVID-19 infekcijas izplatības ierobežošanai. Daudzi no plānotajiem pasākumiem tiek pārcelti, bet projekta ietvaros plānotās aktivitātes veselības veicināšanai un slimību profilaksei norisināsies līdz 2023.gadam.

Maija mēnesī skolēni Ilūkstes Raiņa vidusskolā un Bebrenes VP vidusskolā attālināti tikās ar psiholoģi A.Šmuksti, lai apskatītu tēmas, kas ietekmē kā indivīda, tā arī sabiedrības veselību. Indivīda rakstura stiprināšanai svarīga loma ceļā uz pilnvērtīgu dzīvi pēc iespējas mazāk saistītu ar atkarībām. Paralēli šai aktivitātei Šēderē un Pilskalnē divas reizes nedēļā fizioterapeites Karīnas Jadčenko vadībā notika aktivitāte "Vingrošana dabā". Aktivitātes laikā klātesošie dalībnieki apguva pamatvingrojumus muskuļu stiepšanai, elpošanas un asinsrites sistēmas stiprināšanai, lai arī mājās, apgūdami pamatus, spētu pastāvīgi veltīt laiku vienkāršām, bet veselībai nozīmīgām aktivitātēm. Katrā no ciemiem notika 12 nodarbību cikls, kura noslēgumā 3.jūlijā notika lekcija- meistarklase "Uzturs – pamats veselīgam dzīvesveidam" , ko vadīja uztura speciāliste Gundega Rudzīte-Aniščenko.

No 5.jūlija līdz 30.jūlijam aktivitāte "Vingrošana dabā" (12 nodarbības) notiek arī Eglainē un Subatē. Plānots, ka arī šī nodarbību cikla noslēgumā gan nodarbību dalībniekiem, gan vietējiem iedzīvotājiem būs iespēja tikties ar sertificētu uztura speciālistu jau augusta sākumā un praktiski iepazīt veselīga uztura pamatprincipus, to iekļaušanu ikdienā vienkāršā un visiem pieejamā veidā.

Savukārt iedzīvotāji, kuri 2020.gadā Sociālajā dienestā saņēmuši peldbaseina apmeklēšanas kuponus un nav tos izmantojuši, aicināti sazināties ar Ilūkstes sporta centra administrāciju, lai izmantotu peldēšanas iespējas.

Lūdzam pievērst uzmanību, ka piedaloties pasākumos iekštelpās, dalībniekiem jāuzrāda derīgs sadarbspējīgs vakcinācijas, pārslimošanas vai testēšanas sertifikāts, saskaņā ar 2020.gada 9.jūnija MK noteikumiem Nr.360 (un to grozījumi).

Projekta mērķis: *Uzlabot pieejamību veselības veicināšanas un slimību profilakses pakalpojumiem visiem Ilūkstes novada iedzīvotājiem, jo īpaši teritoriālās, nabadzības un sociālās atstumtības riskam pakļautajiem iedzīvotājiem, īstenojot novada mēroga pasākumus.*

Mērķa grupa: *Ilūkstes novada iedzīvotāji, īpaši bērni, trūcīgās un maznodrošinātās personas, bezdarbnieki, personas ar invaliditāti, iedzīvotāji, kuri vecāki par 54 gadiem un iedzīvotāji, kuri dzīvo lauku teritorijā.*

Īstenošanas laiks: *03.07.2017.-01.06.2023.*

Kopējās projekta izmaksas: *156 064,00 EUR (ESF – 85%, Valsts budžeta finansējums – 15 %)*

Ilūkstes pilsētas administrācijas
Plānošanas nodaļas projektu koordinatore
Zanda Lisovska

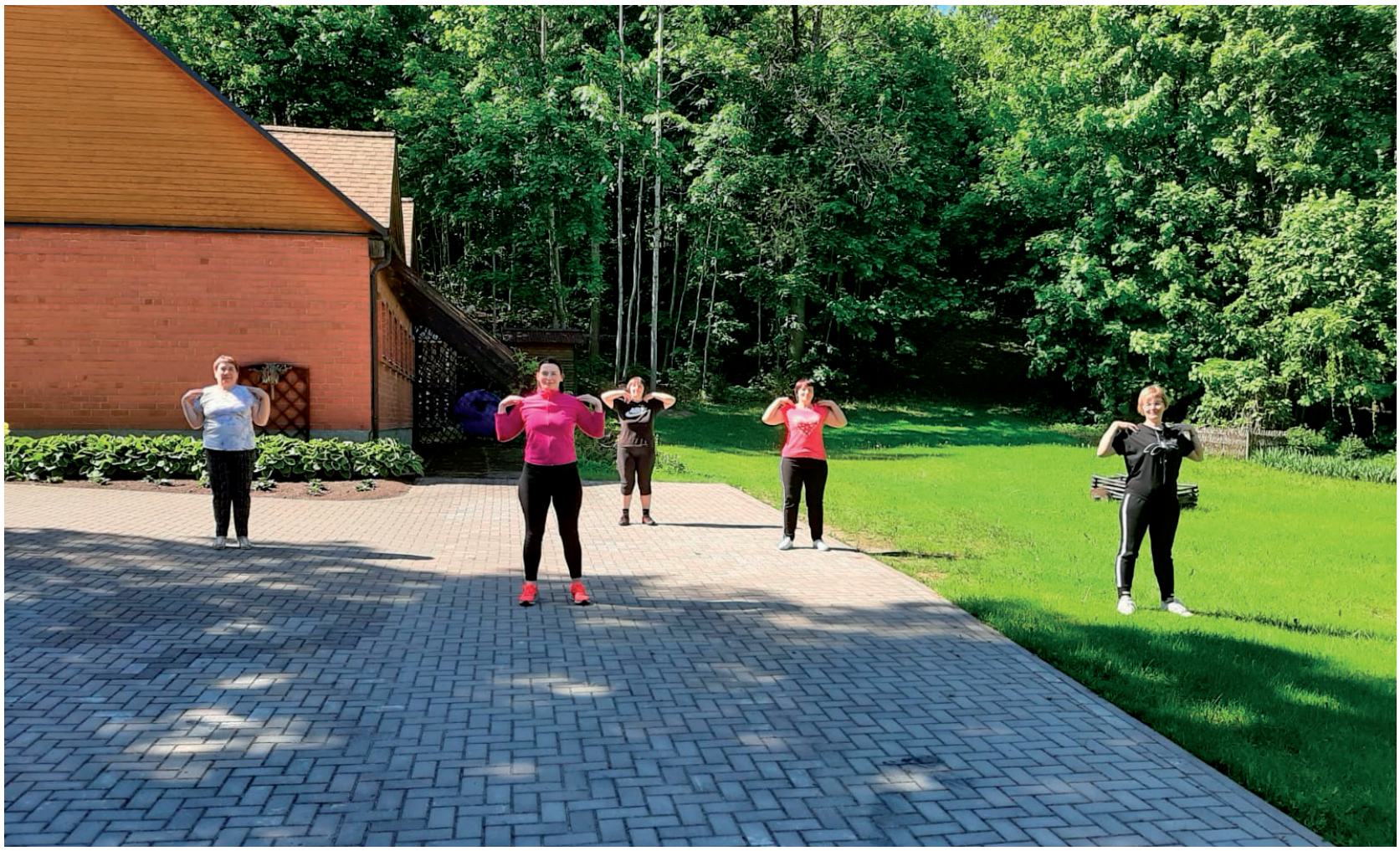

SPORTA SKOLAS PELDĒTĀJIEM ORGANIZĒTĀ NOMETNE

Diemžēl Covid-19 pandēmijas dēļ 2021. gadā peldēšanas treniņus un nodarbības peldbaseinos nācās atcelt, jo apstākļi un noteikumi neatļāva tos realizēt. Tikai 14. jūnijā, samazinoties Covid-19 pandēmijas statistiskajiem radītājiem un pateicoties Ilūkstes NSS vadības ātrai reaģēšanai, izdevās dažu dienu laikā reģistrēt nometni Valsts izglītības satura centrā un MT- 4, MT-5 un MT- 7 peldēšanas grupām atgriezties pie sen gaidītā ūdens peldbaseinā. Un tas nebija vienkāršs pasākums, jo šogad saistībā ar Covid-19 ierobežojumiem gan nometņu organizātoriem, gan dalībniekiem bija jāiepazīstās ar jaunām vadlīnijām nometnu organizēšanā un tās jāievēro.

Mūsu peldētājiem līdz šim divas reizes gadā tika organizētas dienas nometnes, taču šī bija īpaša, jo bērni bija noilgojušies gan pēc ūdens, gan pēc treniņiem, gan pēc sacensībām, gan pēc savstarpējās komunikācijas klātienē. Tāpēc tā bija lieliska iespēja to visu atgūt, un tā bija pirmā diennakts nometne 20 peldētājiem. Ir skaidrs, ka, tik ilgi dzīvojoties pa mājām, nav vienkārši tikai viena soļa attālumā no mājām uz septiņām dienām (no 14. līdz 20.jūnijam) palikt un atrasties jaunos apstākļos, citā vidē, un izturēt sen aizmirsto treniņu ritmu.

Jebkura nometne tiek organizēta ar nolūku paaugstināt un uzlabot audzēkņu peldprasmes, pilnveidoties garīgi un fiziski, iemācīties saturīgi pavadīt savu brīvo laiku, kā arī aizraujoši atpūsties.

Nometnē divreiz dienā notika divi peldēšanas treniņi un viena sausā treniņnodarbība, kur šoreiz audzēkņi atkārtoja ne tikai jau apgūtos fiziskos uzdevumus, kas palīdz attīstīt un nostiprināt peldētāja fiziskās īpašības, bet arī apguva vieglatlētikā izmantojamos uzdevumus, lai nokārtotu jaunos kontrolnormtīvus uz sauszemes.

Katrs, pat mazs sportists, treniņos, un jo sevišķi nometnēs, gūst jaunu pieredzi, pārbauda savu trenētības līmeni, izvērtē kļūdas un iemācās nepadoties grūtībām. Taču neviena nometne nebūtu kāds īpašs pasākums bērna dzīvē, ja tajā nebūtu brīva laika, kur ir iespēja sadarboties, spēlējot galda spēles, vai aktīvi izvērsties piedāvātajās dažādveida aktivitātēs, mūzikas pavadījumā uzspēlēt aizraujošu spēli vai izmēģināt k ādu jaunu deju soli, vai uzdziedāt kopīgi dziesmu.

Nometne ir tā vieta, kur ne tikai sekmējas bērna fiziskā attīstība, bet attīstās arī dzīvesprasmes un vispusīga personības veidošanās. Tā ir arī laba iespēja atpūsties un interesanti pavadīt laiku vasaras brīvlaikā un veidot jaunu pieredzi.

Nometni organizēja peldēšanas trenere Sņežana Bondere, viņai palīdzēja audzinātāja Everita Sķerškāne un nometni vadīja Tatjana Mašņuka.

Ilūkstes NSS peldēšanas trenere *Sņežana Bondere*

PIRMIE ILŪKSTES NOVADA SPORTA SKOLAS VIEGLATLĒTU STARTI 2021.GADĀ

16. jūnijā Saldū notika LVS/Sportland kausa izcīņas otrā posma sacensībās. Pieaugušie sacentās 19 disciplīnās, U18 jaunieši – 12 disciplīnās un U16 jaunieši – 18 disciplīnās. Šīs bija faktiski otrās sacensības ar plašu programmu un kuplu dalībnieku skaitu, tad daudzās disciplīnās tika sasniegti arī šosezon labākie rezultāti Latvijā.

Pēc lielās pauzes Ilūkstes Sporta skolas audzēkņi piedalījās Sportland kausa 2.posma izcīņā. Jāpiemin, ka startēt drīkstēja tikai Latvijas izlases kandidāti. Ilūkstes sporta skolu pārstāvēja četri vieglatlēti: Alberta Zeltiņa, Andīna Lapa, Jūlija Ivanova un Kristaps Trafimovs.

U-16 grupā Alberta Zeltiņa izcīnīja 3.vietu, 2000m skrējienā uzrādot personīgo rekordu 7:13,41.400m distancē startēja

Andīna Lapa un ar rezultātu 1:06,53 (personīgais rekords), ierindojās 16.vietā.

Jūlija Ivanova startēja 200m skrējienā, uzrādot rezultātu 29,91 (personīgais rekords) un ieņemot 15.vietu.

U-18 Kristaps Trafimovs 400m barjerskrējienā ieņēma 4.vietu ar rezultātu 1:07,05 (personīgais rekords).

Sveicam sportistus ar augstajiem rezultātiem!

INSS vieglatlētikas treneris Arnis Kaļiņins

Saskaņā ar MK noteikumiem Nr. 360 “Epidemioloģiskās drošības pasākumi Covid-19 infekcijas izplatības ierobežošanai” Sporta centra sniegtos pakalpojumus varēs saņemt personas, kurām ir:

- COVID19 sadarbspējīgs vakcinācijas sertifikāts, kas apliecina, ka personai (no 12 gadiem) ir noslēgts vakcinācijas cikls;
- COVID19 sadarbspējīgs pārslimošanas sertifikāts, kas apliecina, ka persona (no 12 gadiem) ir pārslimojusi Covid-19 infekciju;
- COVID19 sadarbspējīgs testēšanas sertifikāts, kas apliecina, ka pēdējo 48h laikā veikts SARS-CoV-2 vīrusa RNS, un tas ir negatīvs vai sešu 6h laikā veikts SARS-CoV-2 antigēna tests un tas ir negatīvs;
- bērni vecumā līdz 11 gadiem (ieskaitot) kopā ar pieaugušo, kam ir COVID-19 vakcinācijas vai pārslimošanas sertifikāts vai negatīvs Covid-19 tests.

*Pirms ieejas peldbaseinā vai trenažieru zālē, apmeklētājam būs jāuzrāda attiecīgais sertifikāts (izprintēts vai telefonā PDF) un personu apliecinošs dokuments (personu apliecinošs dokuments jāuzrāda arī personām līdz 11 gadiem).

Būsim atbildīgi un ievērosim noteiktos nosacījumus!

Ilūkstes Sporta centrs

Pie Ilūkstes kultūras un mākslas centra

21.augustā plkst.20.00

Ierodoties uz pasākumu, būs jāievēro noteiktas drošības prasības!

Jāuzrāda personu apliecinošs dokuments - pase, vai ID karte un derīgs Covid-19 sertifikāts digitālā vai papīra formātā, kas apliecina, ka dalībnieks ir:

- Vakcinējies pret Covid-19 vai;
- Pēdējā pusgada laikā ir pārslimojis Covid-19 vai;
- Pēdējo 48 stundu laikā ir veicis Covid-19 testu un tā rezultāts ir negatīvs

Biļetes iepriekšpārdošanā iespējams iegādāties www.bilesuparadize.lv.

Biļešu cena - **5.00** EUR

Biļešu tirdzniecība KMC no 3. augusta

KMC Kases darba laiks: Otrdiena – ceturtdiena 9.00– 13.00

Piektdiena 13.00– 19.00

DĀRGIE ILŪKSTIEŠI!

Top vēstures grāmata par Ilūkstes pilsētu -

"Ilūkste - Augškurzemes metropole"!

Aicinu piedalīties grāmatas vizuālās daļas noformējuma radīšanā, daloties ar jūsu senām un ne tik senām fotogrāfijām, kas pastāsta par pilsētu, tās notikumiem un cilvēkiem.

Fotogrāfijas (ar īsu aprakstu, gadu, kā arī iesniedzēja vārdu un uzvārdu) iesniegt grāmatas autorei Aijai Piļkai, iepriekš sazinoties pa mob. tel. 22722488 vai rakstot uz e-pastu: aija.pilka@ilukste.lv

Fotogrāfijas lūdzu iesniegt līdz 15. augustam

MĒS RADĪSIM PALIEKOŠU KULTŪRVĒSTURISKU VĒRTĪBU PAŠIEM SEV UN TĀLĀKĀM PAAUDZĒM!

Jau iepriekš pateicos -
Cieņā,
Aija Piļka

Ilūkstes pilsētas administrācijas informatīvais izdevums "Ilūkstes Novada Vēstis"
Sabiedrisko attiecību speciāliste: Aija Piļka
E-pasts: aija.pilka@ilukste.lv
www.facebook.com/ILŪKSTES NOVADA VĒSTIS

Ilūkstes pilsētas administrācija
Ilūkste, Brīvības iela 7, LV-5447
Tālr.: 654 47850
E-pasts: dome@ilukste.lv
www.ilukste.lv

Iespiešana: SIA "Latgales druka"
Maketētājs: Igors Madžulis
Grafikas dizainere: Madara Pastare
Tirāža: 800 eksemplāri
Par publicēto teksta saturu, faktiem un skaitļiem atbild tekstu autori.